

建设项目环境影响报告表

(污染影响类)

项目名称: 年产28000吨再生塑料颗粒,
低烟无卤料, PE 护套料项目

建设单位(盖章): 河北竞优新材料科技有限公司

编制日期: 2023年10月

中华人民共和国生态环境部制



建设项目环境影响报告表

(污染影响类)

项目名称: 年产 28000 吨再生塑料颗粒,
低烟无卤料, PE 护套料项目
建设单位 (盖章): 河北竞优新材料科技有限公司
编制日期: 2023 年 10 月

中华人民共和国生态环境部制

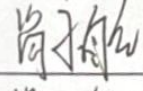
编制单位和编制人员情况表

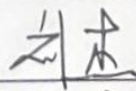
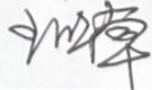
项目编号	6p4tcj		
建设项目名称	年产28000吨再生塑料颗粒, 低烟无卤料, PE护套料项目		
建设项目类别	39—085金属废料和碎屑加工处理; 非金属废料和碎屑加工处理		
环境影响评价文件类型	报告表		
一、建设单位情况			
单位名称 (盖章)	河北竞优新材料科技有限公司		
统一社会信用代码	91130682MA0ENWFR95		
法定代表人 (签章)	王倩 		
主要负责人 (签字)	肖子航 		
直接负责的主管人员 (签字)	肖子航 		
二、编制单位情况			
单位名称 (盖章)	河北英岚环保科技有限公司		
统一社会信用代码	91130108MAC3MB4C59		
三、编制人员情况			
1. 编制主持人			
姓名	职业资格证书管理号	信用编号	签字
刘杰	2014035130350000003512130134	BH016495	
2 主要编制人员			
姓名	主要编写内容	信用编号	签字
刘杰	建设项目基本情况、建设项目工程分析、结论	BH016495	
王晓南	区域环境质量现状、环境保护目标及评价标准、主要环境影响和保护措施、环境保护措施监督检查清单	BH023550	

承诺书

我公司郑重承诺《河北竞优新材料科技有限公司年产 28000 吨再生塑料颗粒，低烟无卤料，PE 护套料项目》环境影响评价报告表中所提供的数据、资料（包括原件）真实有效，如有不符，本单位自愿承担相应责任。编制主持人和主要编制人员刘杰、王晓南为我公司全职工作人员，刘杰已取得环境影响评价工程师职业资格证书。

特此承诺！

承诺单位：河北英岚环保科技有限公司

2023 年 10 月 19 日



承 诺 函

我单位郑重承诺《河北竞优新材料科技有限公司年产 28000 吨再生塑料颗粒，低烟无卤料，PE 护套料项目》环境影响报告表中的内容、数据、附图、附件等均为真实有效，否则，本单位自愿承担相应责任。

特此承诺。

河北竞优新材料科技有限公司

2023年10月19日



仅限“河北竞优新材料科技有限公司年产 28000 吨再生塑料颗粒，低烟无卤料，PE 护套料项目使用”，严
 禁他用

姓名: 刘杰
 Full Name: 刘杰
 性别: 男
 Sex: 男
 出生年月: 1994 年 10 月
 Date of Birth: 1994-10-
 专业类别: 材料工程
 Professional Title: 材料工程
 批准日期: 2019 年 10 月
 Approval Date: 2019-10-

签发单位盖章: [Red Seal]
 Issued by: [Red Seal]
 签发日期: 2019 年 10 月
 Issued on: 2019-10-

仅限“河北竞优新材料科技有限公司年产 28000 吨再生塑料颗粒，低烟无卤料，PE 护套料项目使用”，严
 禁他用



持证人: 刘杰
 Signature of the holder: Liu Jie

管理号: 201403513057
 File No. 201403513057



河北省人力资源和社会保障厅统一制式



13010820231007044110

社会保险单位参保证明

险种：企业职工基本养老保险

经办机构代码：130108

兹证明

参保单位名称：	河北英岚环保科技有限公司	社会信用代码：	91130108MAC3MB4C59
单位社保编号：	13201429369	经办机构名称：	裕华区
单位参保日期：	2022年11月12日	单位参保状态：	参保缴费
参保缴费人数：	5	单位参保险种：	企业职工基本养老保险
单位有无欠费：	无	单位参保类型：	企业

该单位参保人员明细（部分/全部）

序号	姓名	社会保障号码	本单位参保日期	缴费状态	个人缴费基数	本单位缴费起止年月
1	刘杰	130682198710173479	2023-01-06	缴费	3726.65	202301至202309

证明机构盖章：



证明日期：2023年10月07日

1. 证明开具后6个月内有效。本证明加盖印章为电子签章，黑色签章与红色签章效力相同。
2. 对上述信息有疑义的，可向查询地经办机构咨询，服务电话：12333。
3. 请扫描二维码下载“河北人社”App，点击“证明验证”功能进行核验
4. 或登录（https://he.12333.gov.cn/#/1GRFWD/GRFWQBLB_SHBZ_ZMYZ_ZMYZ），录入验证码验证真伪。



验证码：0-16704867023257601

河北人社App



河北省人力资源和社会保障厅统一制式



13010820231007041510

社会保险单位参保证明

险种：企业职工基本养老保险

经办机构代码：130108

兹证明

参保单位名称：	河北英岚环保科技有限公司	社会信用代码：	91130108MAC3MB4C59
单位社保编号：	13201429369	经办机构名称：	裕华区
单位参保日期：	2022年11月12日	单位参保状态：	参保缴费
参保缴费人数：	5	单位参保险种：	企业职工基本养老保险
单位有无欠费：	无	单位参保类型：	企业



该单位参保人员明细（部分/全部）

序号	姓名	社会保障号码	本单位参保日期	缴费状态	个人缴费基数	本单位缴费起止年月
1	王晓南	130182198907086224	2023-01-06	缴费	3726.65	202301至202309

证明机构签章：



证明日期：2023年10月07日

1. 证明开具后6个月内有效。本证明加盖印章为电子签章，黑色签章与红色签章效力相同。
2. 对上述信息有疑义的，可向查询地经办机构咨询，服务电话：12333。
3. 请扫描二维码下载“河北人社”App，点击“证明验证”功能进行核验
4. 或登录（https://he.12333.gov.cn/#/1GRFWD/GRFWQLB_SHBZ_ZMYZ_ZMYZ），录入验证码验证真伪。



验证码：0-16704870867804161

河北人社App

一、建设项目基本情况

建设项目名称	年产 28000 吨再生塑料颗粒，低烟无卤料，PE 护套料项目		
项目代码	/		
建设单位联系人	肖子航	联系方式	15733252222
建设地点	河北省（自治区） <u>定州市/县（区）/乡（街道）</u> 北方循环经济示范园区经七路 005 号（具体地址）		
地理坐标	（ <u>114 度 56 分 23.650 秒</u> ， <u>38 度 23 分 7.155 秒</u> ）		
国民经济行业类别	非金属废料和碎屑加工处理 C4220	建设项目行业类别	“三十九、废弃资源综合利用业 42-85 非金属废料和碎屑加工处理 422（不含原料为危险废物的，不含仅分拣、破碎的）-废弃电器电子产品、废机动车、废电机、废电线电缆、废钢、废铁、金属和金属化合物矿灰及残渣、有色金属废料与碎屑、废塑料、废轮胎、废船、含水洗工艺的其他废料和碎屑加工处理（农业生产产生的废旧秧盘、薄膜破碎和清洗工艺的除外）”
建设性质	<input checked="" type="checkbox"/> 新建（迁建） <input type="checkbox"/> 改建 <input type="checkbox"/> 扩建 <input type="checkbox"/> 技术改造	建设项目申报情形	<input type="checkbox"/> 首次申报项目 <input type="checkbox"/> 不予批准后再次申报项目 <input type="checkbox"/> 超五年重新审核项目 <input checked="" type="checkbox"/> 重大变动重新报批项目
项目审批（核准/备案）部门（选填）	/	项目审批（核准/备案）文号（选填）	/
总投资（万元）	2500	环保投资（万元）	20
环保投资占比（%）	0.8	施工工期	2023 年 12 月-2024 年 1 月
是否开工建设	<input checked="" type="checkbox"/> 否 <input type="checkbox"/> 是：_____	用地（用海）面积（m ² ）	14574.062

专项评价设置情况	无
规划情况	1、《北方（定州）再生资源产业基地总体规划(2014-2022)》； 2、定州市人民政府； 3、审批文件名称及文号：无。
规划环境影响评价情况	2018年9月河北正润环境科技有限公司编制完成了《北方（定州）再生资源产业基地总体规划环境影响报告书》，并取得了定州市环境保护局《关于北方（定州）再生资源产业基地总体规划环境影响报告书审查情况的函》（定环规函[2018]3号）。2021年2月河北冀都环保科技有限公司编制完成了《北方（定州）再生资源产业基地总体规划环境影响补充报告》，并取得了定州市生态环境局《关于北方（定州）再生资源产业基地总体规划环境影响补充报告的函》（定环函[2021]1号）。
规划及规划环境影响评价符合性分析	<p>1、规划的符合性分析</p> <p>（1）产业定位和布局符合性分析</p> <p>园区主导产业为再生资源加工业、装配式建材业，配套发展产品交易及现代物流业；再生资源加工业以废塑料、废橡胶再生资源为生产原料的企业为主，装配式建材业以水泥制品和部件化制品、轻质隔板、外墙隔板及简易房组装配件企业为主。</p> <p>项目位于定州市北方循环经济示范园区经七路005号，在北方（定州）再生资源产业基地再生资源加工区，符合园区整体规划。</p> <p>（2）用地布局符合性分析</p> <p>项目位于定州市北方循环经济示范园区经七路005号，在北方（定州）再生资源产业基地再生资源加工区，项目占地类型为二类工业用地，符合园区用地布局规划。</p> <p>2、园区配套设施建设规划</p> <p>（1）给水</p> <p>北方（定州）再生资源产业基地现状有2个供水站，分别位于振吴街西侧、经十一路西侧。规划供水范围为规划区，满足现状</p>

供水需求。规划区远期用水将由地表水水厂和园区污水处理厂中水联合供水，新鲜水用水为地表水。

项目用水由园区供水管网提供。

(2) 排水

园区现建有污水处理厂1座，为定州绿源污水处理厂，收集并处理园区企业的生产废水和生活污水，同时处理周边村镇的生活污水，设计进水水质为：COD \leq 450mg/L，BOD₅ \leq 200mg/L，NH₃-N \leq 35mg/L，SS \leq 300mg/L，TN \leq 40mg/L，TP \leq 4mg/L，污水处理厂采用预处理+中和调节池+气浮池+改良A/A/O生物综合池+转盘滤池+消毒工艺处理工艺，污水处理厂设计处理规模为10000m³/d，实际处理规模约8100m³/d，园区污水经处理达标后全部回用，再生水回用于道路广场用水、绿化用水及生产用水。园区中水管网现状已铺设完成。

项目废水为破碎、清洗、甩干废水及职工生活污水。其中，破碎、清洗、甩干废水经沉淀池沉淀、压滤机过滤，职工生活污水经化粪池处理，以上处理后废水一同排入定州绿源污水处理有限公司进一步处理。

(3) 供电

在园区北侧新建110KV变电站一座，预留用地0.3公顷，电源由周村乡供电设备接入。

项目用电由园区供电系统供给。

(4) 供热

园区无集中供热设施，园区内企业取暖使用电取暖，生产用热为电加热，污水处理厂取暖使用水源热泵，园区小区使用地源热泵取暖。

项目生产用热由电提供，办公室冬季取暖采用空调。

(5) 供气

园区现已与定州市富源天然气有限公司达成供气合作协议，建有天然气供气站一座。园区天然气管网还未全部铺设完毕，仅

接通园区内生活小区。园区现阶段天然气年用量约10800m³。

项目不涉及使用天然气。

3、与规划环境影响评价结论的符合性分析

本项目符合园区产业发展定位与产业布局。项目用热采用电加热，项目属于以废气、废水污染为主的项目，项目产生的污染物均采取措施收集和达标排放，一般工业固废执行《一般工业固体废物贮存和填埋污染控制标准》（GB18599-2020）相关要求，危险废物执行《危险废物贮存污染控制标准》（GB18597-2023）相关要求，符合规划环境影响评价结论的要求。

4、与规划审查意见的符合性分析

对照《北方（定州）再生资源产业基地总体规划环境影响补充报告审查意见》，本项目与园区规划环评审查意见符合性分析见表1。

表1 项目与园区规划环评审查意见符合性分析

序号	分析内容	本项目情况	符合性分析
1	发展清洁能源，改善能源结构、优化产业结构，严格限制进区企业类型，对进区企业合理布局；加强大气污染物综合整治，使大气污染物全面稳定达标排放；同时加强企业绿化措施，设置绿化隔离带；对企业进行清洁生产审核，提高企业的清洁生产水平；合理利用大气环境容量，实施大气污染物总量控制；加强恶臭源的治理；并加强建筑施工和道路扬尘治理，有效地减缓规划的实施对大气环境的影响。	项目能源为水、电，不涉及其他能源使用；项目废气为密炼废气及挤出废气，经喷淋塔+二级活性炭吸附装置处理，最终由1根15m高排气筒达标排放；项目严格落实大气污染物总量控制要求，项目施工期不涉及施工扬尘。	符合
2	完善区域给水系统；进区企业加强污水末端治理，园区产生的废水全部排入污水处理厂进行统一处理；配套建设再生水及再生水回用系统，污水处理厂处理出水全部回用，不外排；同时加强区内企业的防渗措施，对企业生产车间地面及处理设施、物料储存区、污水排放管道采取水泥防	项目破碎、清洗、甩干废水经沉淀池沉淀、压滤机过滤，职工生活污水经化粪池处理，以上处理后的废水一同排入定州绿源污水处理	符合

		渗管道；原料、产品和生产污水的输送管道统一布置在防渗的管路布设渠中，防止物料和污水的渗漏对地下水的影响。	有限公司进一步处理。	
	3	园区道路两侧设置绿化带，在主干路与居住区之间应设缓冲距离，并与绿化措施相结合，减少交通噪声影响。将工业区与居住区分离，入区企业对噪声设备采取隔声、消声、减震等方式降噪，厂界四周加强绿化。对拟入区的企业，按照有关标准要求设置噪声卫生防护距离。采取以上措施后，噪声对声环境影响降至最低。	项目噪声采取选用低噪声设备，基础减振，厂房隔声的降噪措施	符合
	4	一般工业固废严禁混入生活垃圾，对于可回收和资源化的应进行回收和利用。对于不能回收利用的可采取固化填埋、化学中和、焚烧等处置措施进行治理。区内各企业按规定设置危险废物贮存设施，并进行防渗处理，经收集后送至有资质的危险废物处置单位进行妥善处置。	项目固废均能综合利用或妥善处理；项目按规定要求建设危废间并按规定交资质单位妥善处置。	符合
	5	北方（定州）再生资源产业基地抓好土壤环境污染状况调查、加快推进农用地分类管理、严格建设用地土壤污染风险管控、加强农业面源污染防治、推进涉重金属行业污染防治、切实防范固体废物环境污染风险、充分发挥典型示范引领作用，采取上述措施后可有效地减缓规划的实施对土壤环境的影响。	项目在做好防腐防渗措施的前提下，无土壤污染途径，不会对土壤环境产生影响。	符合
	6	规划通过加强区内的绿化防护措施，搞好单位和企业内部绿化以及道路两侧绿化，绿化树种及配置方式以乡土树种和抗污染品种为主，通过种植多种滞尘能力强及净化大气效果好的高大乔木，形成绿色隔离屏障，同时种植多种花草，增加区域生物和景观多样性，建设生态型经济开发区。	项目用地范围内无生态环境保护目标，不会对生态环境产生影响。	符合
<p>综上，本项目符合园区规划、规划环境影响评价结论及审查意见要求。</p>				

<p>其他符合性分析</p>	<p>1、选址可行性分析</p> <p>本项目位于定州市北方循环经济示范园区经七路005号，在北方（定州）再生资源产业基地再生资源加工区，项目占地类型为二类工业用地，符合园区整体规划。厂区东侧隔经七路为河北鹏威塑料制品有限公司，南侧隔纬二路为塑料加工厂，西侧为河北交科公司定州分公司，北侧为水碧治科技河北有限公司及定州丰利得新材料科技有限公司，距离厂区最近敏感点为东北侧540m处的北方燕府小区。项目厂区附近无其他自然保护区、风景名胜区、集中式生活饮用水源地等环境敏感区。建设区内电力、通讯等基础设施配套状况良好，交通便利，为项目的建设提供了良好的环境。</p> <p>综上所述，从基础条件、环境条件分析，项目选址可行。</p> <p>2、产业政策符合性分析</p> <p>项目为非金属废料及碎屑加工处理项目，根据《产业结构调整指导目录（2019年本）》及其修改通知单，本项目属于“四十三、环境保护与资源节约综合利用-27、废旧木材、废旧电器电子产品、废印刷电路板、废旧电池、废旧船舶、废旧农机、废塑料、废旧纺织品及纺织废料和边角料、废（碎）玻璃、废橡胶、废弃油脂等废旧物资等资源循环再利用技术、设备开发及应用”，为鼓励类建设项目；项目不属于《市场准入负面清单（2022年版）》中禁止准入类项目；项目不属于《关于改善大气环境质量实施区域差别化环境准入的指导意见》（冀环环评函[2019]308号）禁止新建和扩建的项目。因此，项目符合国家及地方现行产业政策要求。</p> <p>3、项目与行业相关规范符合性分析</p>
----------------	---------------------------------------------------------------------------------------------------------------------------------------------------------------------------------------------------------------------------------------------------------------------------------------------------------------------------------------------------------------------------------------------------------------------------------------------------------------------------------------------------------------------------------------------------------------------------------------------------------------------------------------------------------------------------------------------------------

表2 项目与《废塑料综合利用行业规范条件》符合性分析			
《废塑料综合利用行业规范条件》具体要求		本项目情况	符合性
企业的设立和布局	废塑料综合利用企业是指采用物理机械法对热塑性废塑料进行再生加工的企业，企业类型主要包括 PET 再生瓶片类企业、废塑料破碎清洗分选类企业以及塑料再生造粒类企业。	本企业类型为废塑料再生造粒类企业	符合
	废塑料综合利用企业所涉及的热塑性废塑料原料，不包括受到危险化学品、农药等污染的废弃塑料包装物、废弃一次性医疗用塑料制品等塑料类危险废物，以及氟塑料等特种工程塑料。	项目不接收危险化学品、农药等污染的废弃塑料包装物、废弃一次性医疗用塑料制品等塑料类危险废物，以及氟塑料等特种工程塑料	符合
	新建及改造、扩建废塑料加工企业应符合国家产业政策及所在地区土地利用总体规划、城乡建设规划、环境保护、污染防治规划。企业建设应有规范化设计要求，采用节能环保技术及生产装备	本项目符合国家、地方产业政策；项目位于北方（定州）再生资源产业基地内，占地为工业用地，符合产业基地用地规划；项目废气、废水、噪声、固废均采用了符合环保要求的治理措施	符合
	在国家法律、法规、规章和规划确定或县级及以上人民政府规定的自然保护区、风景名胜區、饮用水源保护区、基本农田保护区和其他需要特别保护的区域内，不得新建废塑料综合利用企业；已在上述区域投产运营的废塑料综合利用企业，要根据该区域规划要求，依法通过搬迁、转产等方式逐步退出	项目位于定州市北方循环经济示范园区经七路 005 号，不在自然保护区、风景名胜區、饮用水源保护区、基本农田保护区和其他需要特别保护的区域内。	符合
生产经营规模	塑料再生造粒类企业：新建企业年废塑料处理能力不低于5000吨；已建企业年废塑料处理能力不低于3000吨。	本项目性质为新建，年处理废塑料28033吨	符合
	企业应具有与生产能力相匹配的厂区作业场地面积。	项目总建筑面积 9235.6m ² ，包括生产车间等，各功能区分开布置，能够满足企业生	符合

		产活动需求	
资源综合利用及能耗	企业应对收集的废塑料进行充分利用，提高资源回收利用效率，不得倾倒、焚烧与填埋。	本项目对收集的废塑料进行充分利用，不倾倒、焚烧与填埋	符合
	塑料再生加工相关生产环节的综合电耗低于 500 千瓦时/吨废塑料。	本项目综合电耗为 119.50kW·h/吨废塑料	符合
	PET再生瓶片类企业与废塑料破碎、清洗、分选类企业的综合新水消耗低于1.5吨/吨废塑料。塑料再生造粒类企业的综合新水消耗低于0.2吨/吨废塑料。	企业综合新水消耗为0.072吨/吨废塑料	符合
工艺与装备	塑料再生造粒类企业。应具有与加工利用能力相适应的预处理设备和造粒设备。其中，造粒设备应具有强制排气系统，通过集气装置实现废气的集中处理；过滤装置的废弃过滤网应按照环境保护有关规定处理，禁止露天焚烧。	本项目为塑料再生造粒类企业，具有与加工利用能力相适应的预处理设备和造粒设备；密炼机、挤出机上方设集气罩进行废气收集，并经管道进入喷淋塔+二级活性炭吸附装置处理，由1根15m高排气筒排放；项目挤出机无丝网过滤器。	符合
环境保护	企业加工存储场地应建有围墙，在园区内的企业可为单独厂房，地面全部硬化且无明显破损现象	本项目厂区四周建有围墙，地面全部硬化且无明显破损现象	符合
	企业必须配备废塑料分类存放场所。原料、产品、本企业不能利用废塑料及不可利用废物贮存在具有防雨、防风、防渗等功能的厂房或加盖雨棚的专门贮存场地内，无露天堆放现象。企业厂区管网建设应达到“雨污分流”要求。	本项目配备废塑料分类存放场所。存储场所具有防雨、防风、防渗等功能，无露天堆放现象。企业厂区管网达到“雨污分流”要求	符合
	企业对收集的废塑料中的金属、橡胶、纤维、渣土、油脂、添加物等夹杂物，应采取相应的处理措施。如企业不具备处理条件，应委托其他具有处理能力的企业处	项目冷却用水、喷淋用水循环使用，定期补充，不外排；破碎、清洗、甩干废水经沉淀池沉淀、压滤机过滤，职工生活污水经化粪池预处理，以上经处理后废水经园	符合

	理，不得擅自丢弃、倾倒、焚烧与填埋。	区污水管网排入定州绿源污水处理有限公司进一步处理。	符合
	企业应具有与加工利用能力相适应的废水处理设施，中水回用率必须符合环评文件的有关要求。废水处理需要外排的废水，必须经处理后达标排放。企业应采用高效节能环保的污泥处理工艺，或交由具有处理资格的废物处理机构，实现污泥无害化处理。除具有获批建设、验收合格的专业盐卤废水处理设施，禁止使用盐卤分选工艺。		
	再生加工过程中产生废气、粉尘的加工车间应设置废气、粉尘收集处理设施，通过净化处理，达标后排放。	本项目密炼废气、挤出工序废气经集气罩收集，引至喷淋塔+二级活性炭吸附装置处理后达标排放	符合
	对于加工过程中噪音污染大的设备，必须采取降噪和隔音措施，企业噪声应达到《工业企业厂界环境噪声排放标准》。	加工过程中噪音污染大的设备，采取降噪和隔音措施，企业噪声满足《工业企业厂界环境噪声排放标准》（GB12348-2008）中3类标准要求	符合

表3 项目与《废塑料污染控制技术规范》符合性分析

项目	政策要求	本项目情况	符合性
总体要求	<p>1.应加强塑料制品的绿色设计，以便于重复使用和利用处置。</p> <p>2.宜以提高资源利用率和减少环境影响为原则，按照重复使用、再生利用和处置的顺序，选择合理可行的废塑料利用处置技术路线。</p> <p>3.涉及废塑料的产生、收集、运输、贮存、利用、处置的单位和其他生产经营者，应根据生产的污染物采取防扬散、防流失、防渗漏或者其他防止污染环境的措施，并执行国家和地方相关排放标准。</p> <p>4.废塑料的产生、收集、贮存、预处理和再生利用企业内应单独划分贮存场地，不同种类的废塑料宜分开贮存，贮存场地应具有防雨、防扬散、防渗</p>	<p>1.本项目生产过程中不使用有毒有害的添加剂，塑料可重复使用和利用处置。</p> <p>2.本项目的废塑料处理工艺可行。</p> <p>3.本项目废塑料存放在原料区，产品存放在成品区，原料区和成品区均在具有防雨、防扬散、防渗漏等措施的密闭车间内；项目严格执行国家和地方相关排放标准。</p> <p>4.本项目所用的废塑料原料单独贮存，贮存区域具有防雨、防扬散、防渗漏</p>	符合

		<p>漏等措施，并按 GB15562.2 的要求设置标识。</p> <p>5.含卤素废塑料的预处理与再生利用，宜与其他废塑料分开进行。</p> <p>6.废塑料的收集、再生利用和处置企业，应建立废塑料管理台账，内容包括废塑料的来源、种类、数量、去向等，相关台账应保存至少3年。</p> <p>7.属于危险废物的废塑料，按照危险废物进行管理和利用处置。</p> <p>8.废塑料的产生、收集、再生利用和处置过程除应满足生态环境保护相关要求外，还应符合国家安全生产，职业健康、交通运输、消防等法规、标准的相关要求。</p>	<p>等措施。</p> <p>5.本项目不同种类废塑料分开存放。</p> <p>6.本项目根据要求建立废塑料管理台账，记录废塑料的来源、种类、数量、去向等，台账保存至少3年。</p> <p>7.本项目不使用属于危险废物的废塑料。</p> <p>8.本项目废塑料的产生、收集、再生利用和处置过程均满足生态环境保护相关要求、并符合国家安全生产，职业健康、交通运输、消防等法规、标准的相关要求。</p>	
产生环节污染控制要求	工业源废塑料污染控制要求	废塑料产生企业应根据材质特性以及再生利用和处置方式，对下脚料、边角料、残次品、废弃塑料制品、废弃塑料包装物等进行分类收集、贮存，并建立废塑料管理台账，内容包括废塑料的种类、数量、去向等，相关台账应保存至少3年。	本项目废塑料再生利用和处置过程产生的固体废物分类收集、贮存，并建立废塑料管理台账，记录废塑料的种类、数量、去向等，台账保存至少3年。	符合
	生活源废塑料污染控制要求	<p>1.废塑料类可回收物应按照当地生活垃圾分类管理要求投放至可回收物垃圾桶或专用回收设施内，或交给再生资源回收企业。</p> <p>2.投入有毒垃圾收集设施集中收集的废塑料类有害垃圾，应交由有资质的单位进行利用处置。</p>	本项目不涉及该条内容。	符合
	农业源废塑料污染控制要求	<p>1.废弃的非全生物降解塑料农膜，应进行回收，不得丢弃、掩埋或者露天焚烧。</p> <p>2.废弃的非全生物降解渔网、渔具、网箱等废塑料，应进行回收，不得丢弃、掩埋或者露天焚烧。</p> <p>3.废弃的肥料包装袋（桶或瓶）等废塑料，应进行回收，不得丢弃、掩埋或者露天焚烧。</p>	本项目不涉及该条内容。	符合
	医疗机构可回	1.医疗机构中废塑料等可回收物，应投放至专门容器中，严禁与医疗废物混合。	本项目不涉及该条内容。	符合

	收物中废塑料污染控制要求	2.医疗机构可回收物中废塑料的收集容器、包装物应有明显标识。 3.医疗机构可回收物中废塑料的收集、搬运、暂存、转运等操作过程,应与医疗废物分开进行。		
收集和运输污染控制要求	收集要求	1.废塑料收集企业应参照GB/T37547,根据废塑料来源、特性及使用过程对废塑料进行分类收集。 2.废塑料收集过程中应避免扬散,不得随意倾倒残液及清洗。	1.本项目按照不同的来源以及特性对废塑料进行分类存放。 2.本项目运输废塑料过程中进行密闭,不会扬散,不涉及倾倒残液,清洗在厂区内按规范中清洗相关要求要求进行。	符合
	运输要求	废塑料及其预处理产物的装卸及运输过程中,应采取必要的防扬散、防渗漏措施,应保持运输车辆的洁净,避免二次污染。	本项目废塑料运输过程中采取了防扬散、防渗漏措施,并保持运输车辆的洁净。	符合
预处理污染控制要求	一般性要求	1.应根据废塑料的来源、特性、污染情况以及后续再生利用或处置的要求,选择合理的预处理方式。 2.废塑料的预处理应控制二次污染。大气污染物排放应符合GB31572 或 GB16297、GB37822 等标准的规定。恶臭污染物排放应符合 GB14554 的规定。废水控制应根据出水接纳水体的功能要求或纳管要求,执行国家或地方相关排放标准,重点控制的污染物指标包括悬浮物、pH 值、色度、石油类和化学需氧量等。噪声排放应符合 GB12348 的规定。	本项目废塑料预处理选择合理的方式;预处理过程产生的污染物满足相关排放标准要求。	符合
	分选要求	1.应采用预分选工艺,将废塑料与其他废物分开,提高下游自动化分选的效率。 2.废塑料分选应遵循稳定、二次污染可控的原则,根据废塑料特性,宜采用气流分选、静电分选、X 射线荧光分选、近红外分选、熔融过滤分选、低温破碎分选机其他新型的自动化分选等单一或集成化分选技术。	本项目不涉及分选工艺。	符合
	破碎	废塑料的破碎方法可分为干	本项目破碎采用湿法的方	符

		要求	法破碎和湿法破碎。使用干法破碎时，应配备相应的防尘、防噪声设备。使用湿法破碎时，应有配套的污水收集和处理设施。	式，配套有污水收集和处理设施。	合
		清洗要求	1.宜采用节水的自动化清洗技术，宜采用无磷清洗剂，不得使用有毒有害的清洗剂。 2.应根据清洗废水中污染物的种类和浓度，配备相应的废水收集和处理设施，清洗废水处理后可循环使用。	本项目采用节水的自动化清洗技术，不使用有毒有害的清洗剂。	符合
		干燥要求	宜选择闭路循环式干燥设备。干燥环节应配备废气收集和处理设施，防止二次污染。	本项目干燥采用甩干机。	符合
	再生利用和处置污染控制要求	一般性要求	1.应根据废塑料材质特性、混杂程度、洁净度、当地环境和产业情况，选择适当的利用处置工艺。 2.应在符合《产业结构调整指导目录》的前提下，综合考虑所在区域废塑料产生情况、社会经济发展水平、产业布局及规划、再生利用产品市场要求、再生利用技术污染防治水平等因素，合理确定再生利用设施的生产规模与技术路线。 3.应根据废塑料再生利用过程产生的废水中污染物种类和浓度，配备相应的废水收集和处置设施，处理后的废水宜进行循环使用，排放的废水应根据出水接纳水体功能要求或纳管要求，执行国家和地方相关排放标准，重点控制的污染物指标包括化学需氧量、悬浮物、pH值、色度、石油类、可吸附有机卤化物等。 4.应加强新污染物和优先控制化学品的监测评估与治理。 5.应收集并处理废塑料再生利用过程中产生的废气，大气污染物排放应符合GB31572或GB16297、GB37822等标准的规定，恶臭污染物排放应符合GB14554的规定。 6.废塑料再生利用过程中应控制噪声污染，噪声排放应符合GB12348的规定。	1.本项目废塑料的处理工艺得当。 2.本项目综合考虑了《产业结构调整指导目录》、所在区域废塑料产生情况、社会经济发展水平、产业布局及规划、再生利用产品市场要求、再生利用技术污染防治水平等因素，并确定了合理的生产规模和生产线。 3.项目冷却用水、喷淋用水循环使用，定期补充，不外排；破碎、清洗、甩干废水经沉淀池沉淀、压滤机过滤，职工生活污水经化粪池预处理，以上经处理后废水经园区污水管网排入定州绿源污水处理有限公司进一步处理。 4.本项目不使用化学品。 5.本项目产生的非甲烷总烃符合GB31572、GB37822、DB13/2322的规定。 6.本项目产生的噪声经基础减振、厂房隔声等降噪措施进行降噪，噪声排放符合GB12348的规定。 7.本项目废塑料中夹杂物收集后外售，不属于危险废物。 8.本项目生产过程中不使用全氟氯烃作发泡剂；不	符合

		<p>7.废塑料中的金属、橡胶、纤维、渣土、油脂等夹杂物，以及废塑料再生利用过程中产生的不可利用废物应建立台账，不得擅自丢弃、倾倒、焚烧与填埋，属于危险废物的应交由有相关资质单位进行利用处置。</p> <p>8.再生塑料制品或材料在生产过程中不得使用全氯氟烃作发泡剂；制造人体接触的再生塑料制品或材料时，不得添加有毒有害的化学助剂。</p>	添加有毒有害的化学助剂。	
	物理再生要求	<p>1.废塑料的物理再生工艺中，熔融造粒车间应安装废气收集及处理装置，挤出工艺的冷却废水宜循环使用。</p> <p>2.宜采用节能熔融造粒技术，含卤素废塑料宜采用低温熔融造粒工艺。</p> <p>3.宜使用无丝网过滤器造粒机，减少过滤网产生。采用焚烧方式处理塑料挤出机过滤网片时，应配备烟气净化装置。</p>	<p>1.本项目破碎、清洗、甩干废水经沉淀池沉淀、压滤机过滤，职工生活污水经化粪池处理，以上处理后废水一同排入定州绿源污水处理有限公司进一步处理。</p> <p>2.本项目采用节能熔融造粒技术；废塑料采用低温熔融挤出工艺。</p> <p>3.本项目挤出机为无丝网过滤器挤出机，无废过滤网产生。</p>	符合
	化学再生要求	<p>1.含有聚氯乙烯等含卤素塑料的混合废塑料进行化学再生时，应进行适当的脱氯、脱硅及脱除金属等处理，以满足生产及产品质量和污染防治要求。</p> <p>2.化学再生过程不宜使用含重金属添加剂。</p> <p>3.化学再生过程使用的含重金属催化剂应优先循环使用，废弃的催化剂应委托有资质的单位进行利用或处置。</p> <p>4.废塑料化学再生裂解设施应使用连续生产设备（包含连续进料系统、连续裂解系统和连续出料系统）。</p> <p>5.废塑料化学再生产物，应按照GB34330进行鉴别，经鉴别属于固体废物的，应按照固体废物管理并按照GB5085.7进行鉴别，经鉴别属于危险废物的，应按照危险废物管理。</p>	本项目不涉及化学再生过程。	符合
	处置	1.使用生活垃圾等焚烧设施处	本项目不涉及该条内容。	符

	要求	置废塑料时，污染物排放应执行相应设施的排放标准。使用水泥窑等工业窑炉协同处置含卤素废塑料时，应按照HJ662的要求严格控制入窑卤素元素含量。 2.进入生活垃圾填埋场处置时，废塑料应当满足GB16889中对填埋废物的入场要求。		合
运行环境管理要求	一般性要求	1.废塑料的产生、收集、运输、贮存和再生利用企业，应按照GB/T 19001、GB/T 24001、GB/T 45001等标准建立管理体系、设置专门的部门或者专（兼）职人员，负责废塑料收集和再生利用过程中的相关环境管理工作。 2.废塑料的产生和再生利用企业，应按照排污许可证规定严格控制污染物排放。 3.废塑料的产生、收集、运输、贮存和再生利用企业，应对从业人员进行环境保护培训。	1.本项目设置专门的人员，负责废塑料收集和再生利用过程中的相关环境管理工作。 2.本项目将根据排污许可证规定严格控制污染物排放。 3.本项目从业人员将参加环境保护培训。	符合
	项目建设的环 境管理要求	1.废塑料的再生利用项目应严格执行环境影响评价和“三同时”制度。 2.新建和改扩建废塑料再生利用项目的选址应符合当地城市总体规划、用地规划、生态环境分区管控方案、规划环评及其他环境保护要求。 3.废塑料再生利用项目应按功能分厂区，包括管理区、原料贮存区、生产区、产品贮存区、不可利用废物的贮存和处理区等，各功能区应有明显的界线或标识。	1.本项目严格执行环境影响评价和“三同时”制度。 2.本项目选址符合园区用地布局规划、生态环境分区管控方案的要求。 3.本项目设置围墙，厂区按功能区进行了分区管理，并进行封闭设施、有明显的界线和标志。	符合
	清洁生产要求	1.新建和改扩建的废塑料再生利用企业，应严格按照国家清洁生产相关规定等确定的生产工艺及设备指标、资源和能源消耗指标、资源综合利用指标、产品特征指标、污染物产生指标（末端处理前）、清洁生产管理指标等进行建设和生产。 2.实施强制性清洁生产审核的废塑料再生利用企业，应按照《清洁生产审核办法》的要求	本项目采用废旧塑料加工生产低烟无卤料、PE护套料、再生塑料颗粒，属于废弃资源综合利用；选用设备和工艺先进、能耗低、生产效率高，以电和水为能源，属于清洁能源；废气、废水和固废均采取了有效治理和处置设施，符合清洁生产的原则。	符合

		<p>开展清洁生产审核，逐步淘汰技术落后、能耗高、资源综合利用率低和环境污染严重的工艺和设备。</p> <p>3.废塑料的再生利用企业，应积极推进工艺、技术和设备提升改造，积极应用先进的清洁生产技术。</p>		
	监测要求	<p>1.废塑料的再生利用和处置企业，应按照排污许可证、HJ819的要求，制定自行监测方案，对废塑料的利用处置过程污染物状况及周边环境质量的影响开展自行监测，保存原始监测记录，并依规进行信息公开。</p> <p>2.不同污染物的采样监测方法和频次执行相关国家和行业标准，保留监测记录以及特殊情况记录。</p>	<p>1.本项目按照排污许可证和HJ819的要求制定了自行监测，后期委托有资质的检测单位开展自行监测，并保存原始监测记录，依规进行信息公开。</p> <p>2.本项目的污染物采样监测方法和频次执行相应的标准，保留监测记录和特殊情况记录。</p>	符合
	属于危险废物的废塑料的特殊要求	<p>1.医疗废物中的废塑料按照《医疗废物管理条例》要求进行收集和处置。</p> <p>2.农药包装废弃物按照《农药包装废弃物回收处置管理办法》要求进行收集、利用、处置。</p> <p>3.含有或者沾染危险废物的塑料类包装物，应处理并符合相关标准要求后，优先于原始用途，不能再次使用的按照危险废物相关规定利用处置。</p>	<p>本项目不涉及该条内容。</p>	符合

表4 项目与定州市人民政府办公室关于整改规范塑料行业的通知符合性分析			
序号	政策要求	本项目情况	符合性
1	无组织排放的废气有效收集。拉丝造粒企业的挤出机要采取全封闭收集，其他企业排污节点尽可能采取全封闭收集。确实无法封闭、采用集气罩收集的、集气罩、管道采用金属及其他阻燃材料，集气罩要完全覆盖排污节点，集气罩高度距离排污节点不得高于50cm，风速大于0.5m/s。	项目废气为密炼废气、挤出废气，经集气罩收集，引入1套喷淋塔+二级活性炭吸附装置处理，最终由1根15m高排气筒达标排放。集气罩高度严格按相关要求设置	符合
2	涉水企业各生产单元要做好废水及沥水收集，并落实必要的防腐防渗措施，排水需全部进入污水处理厂集中处置。	企业按要求做好废水及沥水收集措施；厂区各区域、化粪池、沉淀池均按要求采取防渗措施。产生的废水经园区污水管网排入定州绿源污水处理有限公司进一步处理。	符合
表5 项目与《关于进一步加强塑料污染治理的意见》（发改环资[2020]80号）符合性分析			
序号	政策要求	本项目情况	符合性
1	推进资源化能源化利用。推动塑料废弃物资源化利用的规范化、集中化和产业化，相关项目要向资源循环利用基地等园区集聚，提高塑料废弃物资源化利用水平。分拣成本高、不宜资源化利用的塑料废弃物要推进能源化利用，加强垃圾焚烧发电等企业的运行管理，确保各类污染物稳定达标排放，并最大限度降低塑料垃圾直接填埋量	本项目为废塑料破碎再生项目，位于再生资源产业基地内。	符合
表6 项目与《关于进一步加强塑料污染治理的实施方案》（冀发改投资[2020]1016号）符合性分析			
序号	政策要求	本项目情况	符合性
1	禁止生产、销售的塑料制品：全面禁止废塑料进口，严格落实《进口废物管理目录》，严禁境外废塑料过境、入境。	项目不涉及废塑料进口	符合
2	推进资源化能源化利用：推动塑料废弃物资源化利用的规范化、集中化和产业化，引导塑料废弃物回收利用企业进园入区，具备条件的地区将废塑料资源化利用项目向国家“城市矿产”基地、	项目位于定州市北方循环经济示范园区经七路005号，项目废气经处理后达标排放，废水经污水管网进入定州绿源污水处理有限公司进一步处	符合

资源循环利用基地聚集,实行废水、废气和固体废物统一处置。	置, 固废均妥善处置
------------------------------	------------

4、“三线一单”符合性分析

1、生态保护红线

生态保护红线是生态空间范围内具有特殊重要生态功能必须实行强制性严格保护的区域。相关规划环评应将生态空间管控作为重要内容, 规划区域涉及生态保护红线的, 在规划环评结论和审查意见中应落实生态保护红线的管理要求, 提出相应对策措施。除受自然条件限制、确实无法避让的铁路、公路、航道、防洪、管道、干渠、通讯、输变电等重要基础设施项目外, 在生态保护红线范围内, 严控各类开发建设活动, 依法不予审批新建工业项目和矿产开发项目的环评文件。

表 7 生态保护红线区总体管控要求

属性	管控类别	管控要求	项目情况	符合性
生态保护红线总体要求	禁止建设开发活动	严禁不符合主体功能定位的各类开发建设活动, 禁止城镇建设、工业生产等活动, 严禁任意改变用途, 确保生态功能不降低、面积不减少、性质不改变。	项目位于定州市北方循环经济示范园区经七路005号, 位于生态红线范围之外	符合
	允许建设开发活动	《关于在国土空间规划中统筹划定落实三条控制线的指导意见》中除国家重大战略项目之外, 在符合现行法律法规的要求下, 可以进行有限人为活动, 8类活动包括: 1、零星的原住民在不扩大建设用地和耕地规模的前提下, 修缮生产生活设施。保留生活必需的少量种植、放牧、捕捞、养殖; 2、因国家重大能源资源安全需要开展的战略资源的勘察、公益性自然资源调查和地质勘探; 3、自然资源、生态环境监测和执法包括水文水资源监测及涉水违法事件的查处等, 灾害防治和应急抢险活动; 4、经依法批准的非破坏性科学研究观测、标本采集; 5、经依法批准的考古调查发掘和文物保护; 6、不破坏生态功能的适度旅游参观和相关必要的设施; 7、必须且无法避让、符合国土空间规划的线性基础设施、防洪和供水设施建设与运行维护; 8、重要的生态修复工程。		符合
	退出活动	区域内属于生态保护红线区要求的非允许类人类活动, 市政府应当建立淘汰退出机制, 引导项目进行改造或者产业转型升级, 逐步调整为与生态环境不相抵触的适宜用途; 生态保护红线范围内的制造类企业, 严格排放标准, 严格控制建设规模; 不能达标排放的, 予以关闭或退出。		符合

2、环境质量底线

环境质量底线是国家和地方设置的大气、水和土壤环境质量目标，也是改善环境质量的基准线。环评应对照区域环境质量目标，深入分析预测项目建设对环境质量的影响，强化污染防治措施和污染物排放控制要求。

表 8 全市大气环境总体管控要求

管控类型	管控要求	项目情况	符合性
空间布局约束	<p>1、加快重点污染工业企业退城搬迁。以焦化、化工、制药等行业为重点，加快城市建成区重点污染工业企业搬迁改造或关闭退出；其他不适宜在主城区发展的工业企业，根据实际情况纳入退城搬迁范围。</p> <p>2、造纸、焦化、氮肥、有色金属、印染、农副食品加工、原料药制造、皮革、农药、电镀、钢铁、水泥、石灰、平板玻璃、石化、化工等高污染工业项目必须入园进区，其他工业项目原则上也不在园区外布局。</p> <p>3、严格执行规划环评及其批复文件规定的环境准入条件。</p> <p>4、严格执行相关行业企业布局选址要求，禁止在商住、学校、医疗、养老机构、人口密集区和公共服务设施等周边新建有色金属冶炼、化工等行业企业。</p> <p>5、严格限制石化、化工、包装印刷、工业涂装等高 VOCs 排放建设项目。新建涉 VOCs 排放的重点行业企业必须入园。</p>	<p>本项目为非金属废料及碎屑加工处理项目，不属于管控要求中的行业</p>	符合
污染物排放管控	<p>1、强化无组织排放控制管理。开展建材、火电、焦化、铸造等重点行业无组织排放排查工作。</p> <p>2、PM_{2.5} 年均浓度不达标地区开展大气污染物特别排放限值改造，化工、有色（不含氧化铝）等行业现有企业和新建项目严格执行二氧化硫、氮氧化物、颗粒物和挥发性有机物特别排放限值；未规定大气污染物特别排放限值的行业，待相应排放标准修订或修改后，现有企业和新建项目按时限要求执行二氧化硫、氮氧化物、颗粒物和挥发性有机物特别排放限值。</p> <p>3、开展挥发性有机物污染综合治理。开展化工、工业涂装、包装印刷等 VOCs 排放重点行业和油品储运销综合整治，开展泄漏检测与修复。</p> <p>4、开展工业炉窑专项治理。制定工业炉窑综合整治实施方案，开展工业炉窑拉网式排查，分类建立管理清单。严格排放标准要求，加大对不达标工业炉窑的淘汰力度，加快淘汰中小型煤气发生炉。取缔燃煤热风炉，基本淘汰热电联产供热管网覆盖范围内的燃煤加热、烘干炉（窑）。加快重点行业超低排放改造。加强工业企业污染排放监督管理，深入实施工业企业排放达标计划。河北旭阳能源完成深度治理，达到超低排放标准。</p> <p>5、国华电厂、旭阳能源等年货运量 150 万吨以上的企业，大</p>	<p>项目位于定州市北方循环经济示范园区经七路 005 号，废气污染物经处理后能够达标排放。</p>	符合

		宗货物铁路运输比例达到80%以上。 6、加快体育用品、钢网制造等传统行业升级改造进度。 7、加强对燃煤、工业、扬尘、农业等大气污染防治，加强与周边地区重点污染物协同控制。		
环境 风险 防控		1、禁止新建烟花爆竹等存在重大环境安全隐患的民爆类工业项目。 2、禁止建设存在重大环境安全隐患的工业项目。 3、园区应制定环境风险应急预案，成立应急组织机构，定期开展应急演练，提高区域环境风险防范能力。	本项目不属于此类项目	符合
资源 开发 利用		1、新建项目清洁生产力争达到国际先进水平，新建产业园区应按生态工业园区标准进行规划建设。 2、耗煤项目要实行煤炭减量替代。 3、新建燃煤发电项目原则上应采用60万千瓦以上超临界机组，平均供电煤耗低于300克标准煤/千瓦时。 4、对火电、建材等耗煤行业实施更加严格的能效和排放标准，新增工业产能主要耗能设备能效达到国际先进水平。	本项目不属于耗煤项目	符合
表9 全市水环境总体管控要求				
	管控类型	管控要求	项目情况	符合性
	空间 布局 约束	1、河流沿岸、燕家佐饮用水水源地补给区，严格控制化学原料和化学制品制造、医药制造、制革、造纸、焦化、化学纤维制造、石油加工、纺织印染等项目建设，合理布局生产装置及危险化学品仓储等设施。 2、逐步完成重点涉水企业入园进区，限制以化工等高耗水、高污染行业为主导的产业园区发展，工业废水必须达标后方可排入污水集中处理设施。 3、在沙河、唐河重要河道设立警示标志，严禁河道非法采砂行为。 4、对所有新、改、扩建项目，实行“总量指标”和“容量许可”双重控制。 5、新建企业原则上均应建在工业园区，对建成区内重污染企业或危化企业实施有序搬迁改造或依法关闭。现有企业确实不具备入园条件需原地保留的，要明确保留条件，对于废水直排外环境的企业，在达到所排入水体功能区标准的基础上实行最严格排放标准。 6、应当加强对入河污染源和排污口的监管，限制审批新增入河排污口，严禁污水直接入河。	项目位于定州市北方循环经济示范园区经七路005号，为非金属废料及碎屑加工处理项目，原料均外购；项目破碎、清洗、甩干废水经沉淀池沉淀、压滤机过滤，职工生活污水经化粪池处理，以上处理后的废水一同排入定州绿源污水处理有限公司进一步处理。项目严格按照双重控制要求执行。	符合
	污染 物排 放管 控	1、完成所有向环境水体直接排放的污水处理厂提标改造，达到《大清河流域水污染物排放标准》，污水资源化再生利用率达到35%以上。新设置的入河排污口执行《大清河流域水污染物排放标准》。 2、逐步提高城市生活垃圾处理率，到2021年，城市生活垃圾无害化处理率达到98%以上；到2022年，建成区生活垃圾无害化处理全覆盖。	项目破碎、清洗、甩干废水经沉淀池沉淀、压滤机过滤，职工生活污水经化粪池处理，以上处理后的废水一同排入定州绿源污水处	符合

		<p>3、全面推进实施城镇雨污分流，新建排水管网全部实现雨污分流，现有合流制排水管网加快推进完成雨污分流改造。2022 年底前城市建成区全面实现雨污分流。主城区有序推进雨水收集、调蓄、净化设施建设，减少城镇面源对入淀河流水体的污染。</p> <p>4、全面取缔“散乱污”企业，积极采用先进适用技术，加快酿造、制药等行业的清洁化改造和绿色化发展。</p> <p>5、梯次推进农村生活污水治理，坚决杜绝农村生活污水直排入河。2022 年底前实现入淀河流沿线村庄生活污水全部有效治理，到2025 年环境敏感区域农村生活污水治理实现全覆盖。加快农村污水处理设施建设和厕所无害化、清洁化改造，实现农村生活污水管控、治理全覆盖。</p> <p>6、唐河河道管理范围外延 15m 内严禁施用化肥、农药；全市提高秸秆、农残膜等农业废弃物资源化利用水平。</p> <p>7、规模化畜禽养殖场粪污处理设施装备配套率达到 100%，综合利用率达到 75%以上；强化对畜禽散养户的管控，对入淀河流沿河 1000 米范围内的散养户畜禽粪便污水进行分户收集、集中处理利用，禁止未综合利用的畜禽养殖粪便、废水入河。2022 年规模化畜禽养殖场达到绿色养殖标准要求，散养户畜禽粪便污水有效管控。</p> <p>8、工业集聚区应当建设相应的污水集中处理设施和配套管网，实现工业污水集中处理，达标排放，有效利用再生水。</p>	<p>理有限公司进一步处理。</p>	
	<p>环境 风险 防控</p>	<p>1、加强水污染防治，提高污水处理厂出水水质标准，加大污水管网建设和更新改造力度，城镇污水处理率提高到 95%以上。</p> <p>2、大力推广干湿分离、沼气化处理，有机复合肥加工、养殖-沼气-种植等畜禽养殖污染防治实用技术和生态养殖模式，进一步加大畜禽粪尿综合利用力度，促进畜牧业的健康持续发展。</p>	<p>项目破碎、清洗、甩干废水经沉淀池沉淀、压滤机过滤，职工生活污水经化粪池处理，以上处理后的废水一同排入定州绿源污水处理有限公司进一步处理。</p>	<p>符合</p>
	<p>资源 利用 效率</p>	<p>1、积极推进工业节水改造，定期开展水平衡测试，对超过用水定额标准的企业，限期完成节水改造。</p> <p>2、加快高耗水行业节水改造，加强废水深度处理和达标再利用。</p> <p>3、推进现有工业园区节水改造，新建企业和园区推广应用集成优化用水系统。</p> <p>4、2022 年，全市所有工业园区实现水资源梯级利用、循环利用，最大限度减少废水排放。</p>	<p>项目破碎、清洗、甩干废水经沉淀池沉淀、压滤机过滤，职工生活污水经化粪池处理，以上处理后的废水一同排入定州绿源污水处理有限公司进一步处理。</p>	<p>符合</p>

表 10 全市土壤环境总体管控要求

管控类型	管控要求	项目情况	符合性
空间布局约束	<p>1、严格执行相关行业企业布局选址要求，禁止在居民区、学校、医疗和养老机构等周边新建有色金属冶炼、焦化等行业企业。</p> <p>2、严格控制在优先保护类耕地集中区域新建有色金属冶炼、石油加工、化工、焦化、电镀、制革、制药、铅酸蓄电池行业企业。</p> <p>3、结合区域功能定位和土壤污染防治需要，科学布局城乡生活垃圾处理、危险废物处置、废旧资源再生利用等设施 and 场所，合理确定畜禽养殖布局和规模。</p>	<p>本项目为非金属废料及碎屑加工处理项目，项目占地为工业用地，项目固废均妥善处置</p>	符合
污染物排放管控	<p>1、全市重金属排放量不增加。</p> <p>2、严禁将污泥直接用作肥料，禁止不达标污泥就地堆放，结合污泥处理设施升级改造，逐步取消原生污泥简易填埋等不符合环保要求的处置方式。鼓励开展城市生活污水泥的资源化综合利用。</p> <p>3、主城区建设完成符合要求的城市生活垃圾、餐厨垃圾、建筑垃圾、城市粪便处理设施，城市生活垃圾无害化处理率达到 98% 以上。</p> <p>4、有色金属冶炼、石油加工、化工、焦化、电镀、制革、制药、铅酸蓄电池等行业企业在拆除前，要制定原生产设施设备、构筑物 and 污染治理设施中残留污染物清理 and 安全处置方案，出具符合国家标准要求的监测报告，报所在地县级环保、工业 and 信息化部门备案，并储备必要的应急装备 and 物资，待生产设施拆除完毕方可拆除污染防治设施。拆除过程中产生的废水、废气、废渣 and 拆除物，须按照有关规定安全处理处置。</p> <p>5、全市农膜回收率达到 80% 以上，农田残膜“白色污染”得到有效控制。加强畜禽粪污资源化利用，全市畜禽规模养殖场粪污处理设施装备配套率达到 100%，畜禽粪污综合利用率达到 75% 以上。</p> <p>6、严格落实总量控制制度，减少重金属污染物排放。</p> <p>7、严格危险废物经营许可审批，加强危险废物处置单位规范化管理核查。统筹区域危险废物利用处置能力建设，加快补齐利用处置设施短板。积极推进重点监管源智能监控体系建设，加大危险废物产生、贮存、转运、利用、处置全流程监管力度。规范 and 完善医疗废物分类收集处置体系，2020 年底前，全市医疗废物集中收集 and 集中处置率达到 100%。</p> <p>8、对城镇人口密集区危险化学品生产企业</p>	<p>本项目严格落实总量控制制度；项目固体废物均妥善处置</p>	符合

		<p>搬迁改造,督促指导搬迁改造企业在拆除设计有毒有害物质的生产设施设备、构筑物和污染治理设施时,按照有关规定,事先制定拆除活动污染防治方案,并严格按照规定实施残留物料和污染物、污染设备和设施的安全处理处置,防范拆除火电污染土壤,增加后续治理修复成本和难度。</p> <p>9、到2022年实现工业固体废物全部规范化处置或综合利用。</p>		
	<p>环境 风险 防控</p>	<p>1、完善全市固体废物动态信息管理平台数据,充分发挥平台的智能化监控水平。推进重点涉危企业环保智能监控体系建设,在涉危重点企业安装视频监控、智能地磅、电子液位计等设备,集成视频、称重、贮存、工况和排放等数据,实时监控危险废物产生、处置、流向,数据上传全省固体废物动态信息管理平台。全市年产3吨以上危险废物、医疗废物重点产废单位,全部完成安装、联网。</p> <p>2、涉及重度污染耕地的县(市、区)应依法划定特定农产品禁止生产区,明确界限,设立标识,严禁种植食用农产品,并制定实施环境风险管控方案。</p> <p>3、强化关闭搬迁企业腾退土地土壤污染风险管控,以有色金属冶炼、石油加工、化工、焦化、电镀、制革等行业企业为重点,严格企业拆除活动的环境监管。</p> <p>4、列入建设用地土壤污染风险管控和修复名录的地块,不得作为住宅、公共管理与公共服务用地;未达到土壤污染风险管控、修复目标的地块,禁止开工建设任何与风险管控、修复无关的项目;不得批准环境影响评价技术文件、建设工程规划许可证等事项。涉及成片污染地块分期分批开发或周边土地开发的,要科学设定开发时序,防止受污染土壤及其后续风险管控和修复措施对周边人群产生影响。</p>	<p>本项目固体废物均妥善处置,项目建成后按要求完善固体废物动态信息管理平台。项目位于定州市北方循环经济示范园区经七路005号,占地区域不属于重度污染耕地的县(市、区),不属于列入建设用地土壤污染风险管控和修复名录的地块。</p>	<p>符合</p>
<p>环境质量底线分别为:根据定州市生态环境局2022年环境质量报告中的数据,项目所在地SO₂、CO、NO₂达标且满足《环境空气质量标准》(GB3095-2012)及修改单二级标准要求,PM_{2.5}、PM₁₀、O₃污染物均不达标。定州市人民政府已制定相关大气污染治理工作计划,通过实施禁煤、煤改气、企业提升改造、扬尘治理、机动车污染治理和禁烧等治理措施,可进一步改善区域环境空气质量;项目所在区域地下水水质良好,满足《地下水质量标</p>				

准》（GB/T14848-2017）III类标准要求；项目所在区域厂界声环境质量满足《声环境质量标准》（GB3096-2008）3类标准。

项目密炼废气、挤出废气经集气罩收集，经喷淋塔+二级活性炭吸附装置处理，最终由1根15m高排气筒排放；项目破碎、清洗、甩干废水经沉淀池沉淀、压滤机过滤，职工生活污水经化粪池处理，以上处理后的废水一同排入定州绿源污水处理有限公司进一步处理。项目实施后噪声源对厂界的噪声预测值满足《工业企业厂界环境噪声排放标准》（GB3096-2008）3类标准要求；项目固体废物均妥善利用或合理处置，对周围环境影响较小。

因此，在严格落实废气、废水、噪声、固废等污染防治措施前提下，项目的实施不会对周围环境产生明显影响，环境质量可以保持现有水平，符合环境质量底线要求。

3、资源利用上线

资源是环境的载体，资源利用上线是各地区能源、水、土地等资源消耗不得突破的“天花板”。相关规划环评应依据有关资源利用上线，对规划实施以及规划内项目的资源开发利用，区分不同行业，从能源资源开发等量或减量替代、开采方式和规模控制、利用效率和保护措施等方面提出建议，为规划编制和审批决策提供重要依据。

表 11 资源利用总体管控要求

属性	管控类型	管控要求	项目情况	符合性
水资源	总量和强度要求	1、到2025年全市用水总量控制在2.73亿立方米，其中，地下水用水量1.94亿立方米，万元GDP用水量较2015年下降46%。 2、到2035年全市用水总量控制在2.96亿立方米。其中，地下水用水量为1.94亿立方米，万元GDP用水量较2015年下降91%。 上述目标值仅作为我市水资源管理工作参考，不作为约束性指标考核，后续根据河北省下发指标或我市相关规划及时动态更新。	项目用水由园区供水管网提供	符合
	管控要求	1、严格用水定额管理，对超计划用水的自备井取水户加倍征收水资源税，对公共供水的工业企	项目破碎、清洗、甩干废水	符合

		<p>业和城镇用水户实行累进加价和阶梯水价制度，对超限额的农业灌溉用水征收水资源税。</p> <p>2、严格一般超采区、禁采区管理。在地下水一般超采区，应当控制地下水取水许可，按照采补平衡原则严格控制开采地下水，限制取水总量，并规划建设替代水源，采取措施增加地下水的有效补给；在地下水禁止开采区，除临时应急供水外，严禁取用地下水，已有的要限期关停。禁止新增地下水取水许可。</p> <p>3、合理利用外调水。用好引江、引黄等外调水，增强水源调蓄能力，扩大供水管网覆盖范围，置换城镇、工业和农村集中供水区地下水开采，推进农业水源置换，有效减少地下水开采量。</p> <p>4、挖潜非常规水源。加大再生水利用力度，城市绿化、市政环卫、生态景观等优先使用再生水。加强人工增雨（雪）工作，开发利用空中水资源，逐步推进城市雨水收集利用。</p> <p>5、推动各部门节水。农业节水：调整农业种植结构，在加强现有高效节水工程管理、推广农艺节水技术、巩固压采成效的基础上，大力推广节水先进经验，积极推行水肥一体化，实施喷微灌和高标准管灌工程。工业节水：积极推进工业节水改造，定期开展水平衡测试，对超过用水定额标准的企业，限期完成节水改造。城镇节水：加快实施供水管网改造建设，降低供水管网漏损率。推进公共领域节水，公共建筑采用节水器具，建设节水型城市。</p> <p>6、根据全省河湖补水计划，在保障正常供水的目标前提下，配合做好主要河流生态补水，改善和修复河流生态状况。</p>	<p>经沉淀池沉淀、压滤机过滤，职工生活污水经化粪池处理，以上处理后的废水一同排入定州绿源污水处理有限公司进一步处理</p>	
	能源	<p>总量和强度要求</p> <p>1、到2025年能源消费总量和煤炭消费量分别为270万吨标准煤和951万吨，单位GDP能耗为0.69吨标煤万元。</p> <p>2、到2035年能源消费总量和煤炭消费量分别为329万吨标准煤和856万吨，单位GDP能耗为0.55吨标煤万元。</p> <p>上述目标值仅作为我市能源控制工作参考，不作为约束性指标考核，后续根据河北省下发指标或我市相关规划及时动态更新。</p>	<p>项目用电由园区供电电网提供</p>	符合
		<p>管控要求</p> <p>1、加快化解过剩产能和淘汰落后产能，对新增耗煤建设项目，严格执行煤炭等（减）量替代，严控煤炭消费总量。</p> <p>2、以工业、建筑和交通运输领域为重点，深入推进技术节能和管理节能，加强工业领域先进节能工艺和技术推广，开展既有建筑节能改造，新建建筑严格执行75%节能标准，推进大宗货物运输“公转铁”，建设绿色交通运输体系。</p> <p>3、鼓励工业炉窑使用电、天然气等清洁能源。</p> <p>4、加快发展太阳能、光伏发电、生物质天然气</p>	<p>项目为非金属废料及碎屑加工处理项目，项目用电由园区供电电网提供，用水由园区供水管网提供，生产用热采用电能，不</p>	符合

		<p>等清洁能源利用，提高非化石能源消费占比。积极推进氢能产业，加快建设加氢站，以氢燃料电池公交车为突破口，逐步扩展氢能应用领域。</p> <p>5、积极推进光伏太阳能、光热能、地热等取暖方式，加大城市集中供热管网建设，做到能供尽供。全市域逐步完成生活和冬季取暖散煤替代。</p> <p>6、优化新能源汽车推广结构，新增及更换的公交车全部使用新能源车，适当增加出租车、清扫车、配送车等新能源车比重，配套建设标准化充（换）电站和充电桩。</p> <p>7、严控工业和民用燃煤质量，从严执行国家《商品煤质量民用散煤》（GB34169-2017）标准，生产加工企业供应用户的煤炭质量须同时满足河北省《工业和民用燃料煤》（DB13/2081-2014）地方标准要求。</p>	涉及燃气、燃煤设施	
<p>项目用水由园区供水管网提供，不开采地下水，因此，满足区域水资源利用上线要求；项目占地为工业用地，不占用基本农田或耕地，未突破土地资源利用上线；项目生产用热采用电能，办公采暖方式为空调，满足区域资源利用上线要求。</p>				
<p>4、环境准入负面清单</p>				
<p>环境准入负面清单是基于生态保护红线、环境质量底线和资源利用上线，以清单方式列出的禁止、限制等差别化环境准入条件和要求。要在规划环评清单式管理试点的基础上，从布局选址、资源利用效率、资源配置方式等方面入手，制定环境准入负面清单，充分发挥负面清单对产业发展和项目准入的指导和约束作用。</p>				
<p style="text-align: center;">表 12 全市产业布局总体管控要求</p>				
<p style="text-align: center;">产业 总体 布局 要求</p>	<p style="text-align: center;">管控要求</p> <p>1、禁止建设国家《产业结构调整指导目录》中限制类、淘汰类产业项目，《市场准入负面清单》中禁止准入类及《河北省禁止投资的产业目录》、《河北省新增限制和淘汰类产业目录（2015年版）》中的产业项目。</p> <p>2、禁止建设《环境保护综合名录 2017年版》中“高污染、高风险”产品加工项目。严格控制生态脆弱或环境敏感地区建设“两高”行业项目。</p> <p>3、严禁钢铁、焦化、水泥、平板玻璃、电解铝、有色、电石、铁合金、陶瓷等新增产能项目建设，鼓励建设大型超超临界和超临界机组，重点行业新（改、扩）建项目严格执行产</p>	<p style="text-align: center;">项目情况</p> <p>本项目不涉及</p>	<p style="text-align: center;">符合性</p> <p>符合</p>	

		能置换、煤炭、污染物倍量削减替代办法。 4、严禁新增铸造产能建设项目。		
		1、严格落实《建设项目主要污染物排放总量指标审核及管理暂行办法》要求，上一年度环境空气质量年平均浓度不达标的区域，相关污染物应按照建设项目所需替代的主要污染物排放总量指标的2倍进行削减替代（燃煤发电机组大气污染物排放浓度基本达到燃气轮机组排放限值的除外）；细颗粒物（PM _{2.5} ）年平均浓度不达标的区域，二氧化硫、氮氧化物、烟粉尘、挥发性有机物四项污染物均需进行2倍削减替代（燃煤发电机组大气污染物排放浓度基本达到燃气轮机组排放限值的除外）。	项目严格按照国家政策要求落实	符合
		1、以化工、铸造等重污染企业为重点，加快实施城区和主要城镇建成区的重污染企业退城搬迁。 2、对不符合国家产业政策、不符合当地产业布局规划的分散燃煤（燃重油等）炉窑，鼓励搬迁入园并进行集中治理，推进治理装备升级改造，建设规模化和集约化工业企业。 3、禁止在居民区、学校、医疗和养老机构等周边新建有色金属冶炼、焦化等行业企业。严格控制在优先保护类耕地集中区域新建有色金属冶炼、石油加工、化工、焦化、电镀、制革、制药、铅酸蓄电池行业企业。	本项目为非金属废料及碎屑加工处理项目，不属于上述行业	符合
	项目入园准入要求	1、造纸、焦化、氮肥、有色金属、印染、农副食品加工、原料药制造、皮革、农药、电镀、钢铁、水泥、石灰、平板玻璃、石化、化工等高污染工业项目必须入园进区，其他工业项目原则上也不在园区外布局。 2、加强园区规划及环评时效性。现有县市级工业区在遵从规划、规划环评及跟踪评价的要求前提下，严格遵循河北省、定州市及对应单元生态环境准入要求。 3、推进现有企业向依法合规设立、环保设施齐全、符合规划环评要求的工业集聚区集中，明确工业企业入园时间表；确因不具备入园条件需原地保留的工业企业，明确保留条件，其中直排环境企业应达到排入水体功能区标准。	本项目不属于上述行业	符合
	石化化工	1、全面禁止生产、使用和进出口以下 POPs：艾氏剂、狄氏剂、异狄氏剂、七氯、六氯苯、毒杀芬、多氯联苯、氯丹、灭蚁灵、滴滴涕、五氯苯、六溴联苯、十氯酮、 α -六氯环己烷、 β -六氯环己烷、四溴二苯醚和五溴二苯醚、六溴二苯醚和溴二苯醚、林丹、硫丹、全氟辛基磺酸及其盐类和全氟辛基磺酰氟（可接受用途除外）、六溴环十二烷（用于建筑物中的发泡聚苯乙烯和挤塑聚苯乙烯的生产、使用及进出	本项目为非金属废料及碎屑加工处理项目	符合

		口豁免至 2021 年 12 月 25 日)。 2、严禁新上淘汰类、限制类化工项目，园外化工企业不得新建、扩建化工生产项目等。		
	水泥	1、环保能效低、不达标的水泥制品企业实施改造升级，确保企业达标排放。 2、禁止新建和扩建单纯新增水泥制造产能类项目。	本项目为非金属废料及碎屑加工处理项目	符合
	炼焦	1、禁止新建和扩建（等量置换除外）炼焦项目，产能置换比例不低于 1.25:1。 2、严格控制焦炭生产能力，压减过剩产能，加快干熄焦改造步伐，强化节能减排，重点推进碳一化学品、焦炉煤气制天然气、煤焦油深加工、粗苯加氢精制工艺装备水平提升和产品升级。	本项目不涉及	符合
	汽车制造	1、优化产业布局，充分发挥长安、长客汽车的配套需求和辐射协同效应，积极推进长安汽车的整车迁入和生产规模的扩大，新建相关配套企业应进入开发区，形成以汽车整车、工程机械、汽车零部件、汽车商贸等为主体内容的汽车产业链。	本项目不涉及	符合
	其他要求	1、主城区及其主导上风向 15 公里范围内禁止投资大气污染严重的燃煤电厂、钢铁、炼焦等。主城区以外的重点城镇建成区及其主导上风向 5 公里范围内，禁止投资燃煤电厂、水泥、冶炼等大气污染严重的项目。 2、严格控制过剩产能项目和“两高一资”项目，严格限制造纸、印染、煤电、传统化工、传统燃油汽车、涉及重金属以及有毒有害和持久性污染物排放的项目。 3、进一步加强能源重化工行业规模控制，空气质量达标前，禁止新建、扩建新增产能的钢铁、冶炼、水泥项目以及燃煤锅炉。 4、依法全面取缔不符合国家产业政策的制革、炼砷、电镀等严重污染水环境的生产项目。对有色金属、电镀、制革行业实施清洁化改造，制革行业实施铬减量化或封闭循环利用技术改造。 5、唐河河流沿岸、燕家佐饮用水源地补给区严格控制化学原料和化学制品制造、医药制造、制革、造纸、焦化、化学纤维制造、石油加工、纺织印染等项目环境风险，合理布局生产装置及危险化学品仓储等设施。 6、禁止生产、销售厚度小于 0.025 毫米的超薄塑料购物袋、0.01 毫米的聚乙烯农用地膜、以医疗废物为原料制造塑料制品、废塑料进口等塑料加工项目。全市范围内禁止生产、销售一次性发泡塑料餐具、一次性塑料棉签，禁止生	本项目不属于上述污染严重行业，项目用水由园区供水管网提供，项目破碎、清洗、甩干废水经沉淀池沉淀、压滤机过滤，职工生活污水经化粪池处理，以上处理后的废水一同排入定州绿源污水处理有限公司进一步处理	符合

		产含塑料微珠的日化用品，2022 年底禁止销售生产含塑料微珠的日化用品。2022 年底城市建成区禁止、限制使用《关于进一步加强塑料污染治理的实施方案》要求塑料制品。			
		7、地下水超采区限制高耗水行业准入。			
表 13 项目与定州市环境管控单元生态环境准入清单符合性分析					
管控单元名称及代码	管控单元分类	维度	准入要求	本项目情况	符合性
北方资源再生基地工业园区重点管控单元 ZH13068220005	重点管控单元	空间布局约束	1、《产业结构调整指导目录（2019 年本）》、《河北省大气污染防治行动计划实施方案》、《河北省水污染防治工作方案》《关于印发河北省“净土行动”土壤污染防治工作方案的通知》《河北省环境保护厅关于进一步加强建设项目环保管理的通知》、《河北省新增限制和淘汰类产业项目》明确禁止建设的项目禁止入园。2、严格规划区准入条件，鼓励能耗低、工艺先进、排放废气污染量较少的企业入园，同时要求入区项目必须实现区域污染物的削减，即在不增加区域颗粒物及氮氧化物排放量的前提下，方可同意项目入园。3、合理调整工业布局，将重点大气污染源尽量远离居民点。4、禁止新增开采地下水的建设项目。	本项目符合国家和地方政策要求；项目废气、废水、噪声经处理后能满足相应排放标准，固体废物全部合理或妥善处置，符合要求。	符合
		污染物排放管控	1、对标行业先进标准，加快塑料等传统行业升级改造进度。2、加强塑料制品等行业 VOCs 治理力度。重点提高涉 VOCs 排放主要工序密闭化水平，加强无组织排放收集，加大含 VOCs 物料储存和装卸治理力度。3、园区污水处理厂尾水全部综合利用，实现废水零排放。	项目密炼废气、挤出废气经集气罩收集，经喷淋塔+二级活性炭吸附装置处理，最终由 1 根 15m 高排气筒排放；项目破碎、清洗、甩干废水经沉淀池沉淀、压滤机过滤，职工生活污水经化粪池处理，以上处理后的废水一同排入定州绿源污水处理有限公司进一步处理。	符合
		环境风险防控	1、建设公共绿地，在园区和沙河河道管理范围之外设置绿化隔离带。2、建立有效的突发环境风险防范体系，使开发区建设和环境保护协调发展。		符合
		资源利用效率	1、废水集中处理率达到 100%。 2、工业废气处理达标率 100%。 3、落实全市自然资源总体管控要求。		符合

综上,项目位于定州市北方循环经济示范园区经七路 005 号,属于重点管控单元,符合相关准入要求。

根据《北方(定州)再生资源产业基地总体规划环境影响补充报告》,负面清单具体内容见表 14。

表 14 园区负面清单符合性分析

管控类型	管控单元	准入内容	本项目情况	
空间布局约束	居住文教用地	营造良好生活环境,生活区内禁止新建工业类项目	本项目不位于禁建区,符合园区负面清单要求	
	隔离绿化带	根据规划文件要求,绿化带内禁止新建工业类项目		
	交通廊道	禁止进行与道路管理与维护不相关的开发建设活动		
	沙河20年治导线	禁止工业企业建设		
污染物排放管控	大气环境重点管控区	1.相关企业满足特别排放限值要求(未规定特别排放限值的行业暂执行行业排放标准); 2.PM _{2.5} 年均浓度达标之前,二氧化硫、氮氧化物、颗粒物、挥发性有机物四项污染物均需进行2倍削减替代。		
	水环境工业污染重点管控区	1.产能过剩产业实行新增产能等量替代、涉水主要污染物排放同行业倍量替代; 2.上一年度水体不能达到目标要求或未完成水污染物总量减排任务的流域区域暂停审批新增排放水污染物的建设项目。		
环境风险防控	建设用地污染风险防控区	建立园区土壤常规监测体系,重点监管企业和工业园区周边土壤环境,定期开展监督性监测,重点监测重金属和持久性有机污染物。		
资源开发利用	园区	1.单位面积产出符合园区管理要求; 2.执行行业清洁生产标准二级以上; 3.污水处理率100%,再生水回用率100%;		
产业政策准入	禁止准入类清单	《产业结构调整指导目录(2019年本)》中禁止、限制类产业		本项目不属于禁止准入类产业项目;项目年处理废旧塑料能力为28033a,满足塑料再生造粒类项目处理能力要求;项目综合电耗为119.50kW·h/吨
		《禁止用地项目目录(2012年本)》、《限制用地项目目录(2012年本)》、《产业发展与转移指导目录(2018年本)》中禁止的项目、《河北省禁止投资的产业目录》中禁止、限制类产业		
		《河北省新增限制和淘汰类产业目录(2015年版)》中禁止、限制类产业		
		《环境保护综合名录2017年版》中“高污染、高风险”产品加工项目		
		《建材行业淘汰落后产能指导目录(2019版)》中淘汰项目		
		企业(已颁布相应清洁生产标准要求的)清洁生产水平达不到二级水平的项目		
		规划实施过程中,国家、省、市颁发的新的禁、限批文件		
	以废旧橡胶、塑料为原料,通过裂解等工艺生产化工产品、化工原料项目			
禁止准入	再生产	禁止新增使用受到危险化学品、农药等污染的废弃塑料包装物、废弃一次性医疗用塑料制品等塑料类危险废物,以及氟塑料等特种工程塑料为原料的建设项目;		

	入 类 产 业	源 加 工 业	禁止新建年废塑料处理能力低于30000吨的PET再生瓶片类项目； 禁止新建年废塑料处理能力低于30000吨的废塑料破碎、清洗、分选类项目； 禁止新建年废塑料处理能力低于5000吨塑料再生造粒类项目； 禁止新建塑料再生加工相关生产环节的综合电耗高于500千瓦时/吨废塑料项目； 禁止新建综合新水消耗高于1.5吨/吨废塑料的PET再生瓶片类项目与废塑料破碎、清洗、分选类项目； 禁止新建综合新水消耗高于0.2吨/吨废塑料的塑料再生造粒类项目； 禁止新建湿法破碎、脱标、清洗等工序未实现洗涤流程自动控制和清洗液循环利用的项目； 禁止新建再生加工过程中产生废气、粉尘的加工车间未设置废气、粉尘收集处理设施，未经净化处理直接排入大气环境的项目； 禁止新建、改扩建年综合处理能力低于20000吨（常压连续再生法除外）的废轮胎加工利用企业； 禁止新建废轮胎加工再生橡胶综合能耗高于850千瓦时/吨的项目； 禁止新建废轮胎加工橡胶粉综合能耗高于350千瓦时/吨（40目以上及精细胶粉除外）项目； 禁止新建废轮胎热解加工综合能耗高于300千瓦时/吨项目。	废塑料，综合新水消耗为0.072吨/吨废塑料；项目不涉及地下水开采，符合园区负面清单要求
		装 配 式 建 材 业	禁止新建不符合《装配式建筑评价标准》（DB（J）/T8321-2019）要求的装配式建造项目	
	其他	开采地下水的项目		
<p>综上所述，本项目不在生态红线内建设，符合生态红线保护要求；项目实施后各污染物经治理达标后对周围环境影响较小，在采用相应的废气、废水、噪声、固废防治措施后，对周围环境不利影响较小，周围环境不会发生明显变化，项目符合环境质量底线要求；项目营运期水耗和能耗较小，符合资源利用上线；项目未列入国家、地方环境准入负面清单。本项目符合“三线一单”的相关要求。</p> <p>4、“四区一线”符合性分析</p> <p>本项目“四区一线”符合性情况见表15。</p>				

表 15 “四区一线”符合性

内容	符合性分析	是否符合政策要求
自然保护区	本项目所在地不在《河北省自然保护区目录》内	符合
风景名胜区	本项目不在风景名胜区内	符合
河流湖库管理区	本项不在重点河流湖库管理范围内	符合
饮用水水源保护区	本项目不在饮用水水源地保护区范围内	符合
生态保护红线	本项目位于定州市北方循环经济示范园区经七路 005 号，不在《河北省生态保护红线分布图》划定的生态保护红线区内	符合

二、建设项目工程分析

建设内容

河北竞优新材料科技有限公司于 2023 年 3 月委托河北洁旋环境科技有限公司编制完成了《河北竞优新材料科技有限公司新建年产 20000 吨再生塑料颗粒，低烟无卤料，PE 护套料项目环境影响报告表》，于 2023 年 3 月 27 日取得了定州市生态环境局批复（定环表[2023]36 号）。

根据市场需求及提高产品品质，企业对生产工艺进行优化（低烟无卤料生产工艺增加密炼工序），并新增部分生产设备，进而产品产能发生变化，根据《中华人民共和国环境影响评价法》第二十四条，建设项目的环评文件经批准后，建设项目的性质、规模、地点、采用的生产工艺或者防治污染、防止生态破坏的措施发生重大变动的，建设单位应当重新报批建设项目的环评文件。

河北竞优新材料科技有限公司拟定在定州市北方循环经济示范园区经七路 005 号建设年产 28000 吨再生塑料颗粒，低烟无卤料，PE 护套料项目，主要建设内容包括：生产车间、办公楼等，占地面积及建筑面积不变，建设低烟无卤料生产线 5 条、PE 护套料生产线 1 条、再生塑料颗粒生产线 1 条，配置破碎机、撕碎机、甩干机、洗料机、搅拌机、密炼机、提料机、挤出机、切料机、混料机、储料罐等配套设施，项目完成后，年产低烟无卤料、PE 护套料、再生塑料颗粒 28000 吨。

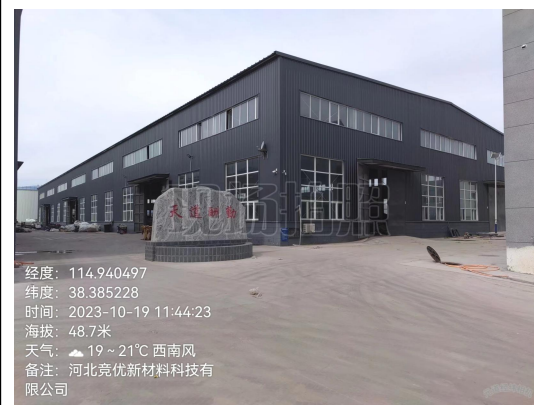

企业现场照片

1. 项目基本情况

- (1) 项目名称：年产 28000 吨再生塑料颗粒，低烟无卤料，PE 护套料项目
- (2) 建设单位：河北竞优新材料科技有限公司
- (3) 建设地点：项目位于定州市北方循环经济示范园区经七路 005 号，厂址中心地理坐标为北纬 38°23'7.155"、东经 114°56'23.650"。厂区东侧隔经七路为河北鹏威塑料制品有限公司，南侧隔纬二路为塑料加工厂，西侧为河北交科公司定州分公司，北侧为水碧治科技河北有限公司及定州丰利得新材料科技有限公司，距离厂区最近敏感点为东北侧 540m 处的北方燕府小区。具体地理位置见附图 1，周边关系见附图 3。
- (4) 建设性质：新建
- (5) 项目总投资：项目总投资 2500 万元，环保投资 20 万元，占总投资 0.8%。
- (6) 建设规模：项目建成后，年产低烟无卤料、PE 护套料、再生塑料颗粒 28000 吨。

表 15 项目产品方案表

序号	名称	产量	单位
1	低烟无卤料	18000	t/a
2	PE 护套料	5000	t/a
3	再生塑料颗粒	5000	t/a

(7) 工作制度及劳动定员：项目劳动定员 60 人，实行 3 班工作制，每班 8 小时，全年工作时间 300 天。

(8) 项目占地：项目位于定州市北方循环经济示范园区经七路 005 号，项目占地面积为 21.86 亩（约合 14574.062m²），为建设用地。

(9) 建设进度：预计 2024 年 2 月投产。

2. 建设内容及组成

表 16 项目工程组成及内容一览表

序号	项目组成	工程内容
1	主体工程	1#生产车间：建筑面积 4617.80m ² ，轻钢结构，内部分区设置原料区、生产区，用于原料存放、破碎处理。
		2#生产车间：建筑面积 4617.80m ² ，轻钢结构，内部分区设置原料区、生产区及成品区，用于原料存放、挤出造粒及产品存放。
	辅助工程	办公楼：3 层，框架结构，建筑面积 1008m ² ，用于职工办公。
	公用工程	给水：用水由园区供水管网提供，满足项目用水需求。
排水：项目废水为破碎、清洗、甩干废水及职工生活污水，其中，破碎、清洗、甩干废水经沉淀池沉淀、压滤机过滤，职工生活污水经化粪池处理，以上经处理后废水一同排入定州绿源污水处理有限公司进一步处理。		
供电：项目用电由园区供电电网供给，满足生产生活需求。		

		供热及制冷：生产用热采用电能，办公室供暖及制冷采用空调。
4	环保工程	废气：项目密炼废气、挤出废气经集气罩收集后经喷淋塔+二级活性炭吸附装置处理，最终由1根15m高排气筒排放。
		废水：项目废水为破碎、清洗、甩干废水及职工生活污水，其中，破碎、清洗、甩干废水经沉淀池沉淀、压滤机过滤，职工生活污水经化粪池处理，以上经处理后废水一同排入定州绿源污水处理有限公司进一步处理。
		噪声：采取选用低噪声设备、基础减振、厂房隔声的措施。
		固废：杂质、沉底料、泥渣收集后外售；挤出废料收集后回用于生产；废活性炭、废过滤棉收集后暂存危废间，定期由资质单位清运处置；职工生活垃圾收集后交由环卫部门统一处理。

3. 主要原辅材料

项目主要原辅材料及能源消耗情况见下表。

表 17 项目主要原辅材料及能源消耗情况一览表

序号	类别	名称	年用量	单位	备注
1	原辅材料	废旧 PE 塑料	18017	t/a	外购
2		废旧低烟无卤料	5008	t/a	外购
3		废旧 PE 护套料	5008	t/a	外购
4	能源	新鲜水	2019	m ³ /a	由园区供水管网提供
5		电	335	万 kW·h/a	由园区供电电网提供

聚乙烯（PE）：聚乙烯（polyethylene，简称 PE）是乙烯经聚合制得的一种热塑性树脂，分解温度为 300℃左右。高密度聚乙烯为无毒、无味、无臭的白色颗粒，熔点约为 130℃，相对密度为 0.941~0.960。它具有良好的耐热性和耐寒性，化学稳定性好，还具有较高的刚性和韧性，机械强度好。介电性能，耐环境应力开裂性亦较好。低密度聚乙烯为乳白色圆珠形颗粒。无毒、无味、无臭，表面无光泽。密度为 0.916~0.930g/cm³。性质较柔软，具有良好的延伸性、电绝缘性、化学稳定性、加工性能和耐低温性（可耐-70℃），但机械强度、隔湿性、隔气性和耐溶剂性较差。分子结构不够规整，结晶度（55%~65%）低，结晶熔点（108~126℃）也较低。

低烟无卤料：是指不含卤素（F、Cl、Br、I、At）、不含铅镉铬汞等环境物质的胶料，燃烧时不会发出有毒烟雾的环保型材料。其阻燃性能优越，燃烧时烟度甚少，无腐蚀性气体逸出，广泛应用于核电站、地铁车站、电话交换机及计算机控制中心、高层建筑大楼、宾馆等，以及人员较集中，空气密度低的场所。

4. 主要设备配置

项目建设低烟无卤料生产线 5 条、PE 护套料生产线 1 条、再生塑料颗粒生产线 1 条，配置破碎机、撕碎机、甩干机、洗料机、搅拌机、密炼机、提料机、挤出机、切料机、混料机、储料罐等配套设施。项目主要设备清单见下表。

表 18 项目主要设备清单

序号	设备名称	型号	数量	单位	备注
1	破碎机	90 型	6	台	/
2	撕碎机	80 型	2	套	/
3	洗料机	180 型	2	套	/
4	甩干机	50 型	3	台	/
5	搅拌机	160 型	5	台	/
6	密炼机	/	2	套	/
7	提料机	85 型	7	台	/
8	切料机	30 型	7	台	/
9	混料机	110 型	5	台	/
10	挤出机	75-180 型	7	台	无过滤网
11	储料罐	/	若干	个	/

5. 平面布置图

项目实施后，厂区由北向南依次为 1#生产车间、2#生产车间，办公楼位于厂区东北部，厂区大门位于厂区东侧，紧邻园区道路设置，方便车辆出入。整个厂区构筑物布局合理。厂区平面布置图见附图 4。

6. 公用工程

(1) 给水

项目用水为破碎、清洗用水，循环冷却水，喷淋塔用水及职工生活用水，其中，破碎、清洗用水为中水，循环冷却水，喷淋塔用水及职工生活用水均为新鲜水，依托园区供水管网。

1) 破碎、清洗用水

本次环评涉及的废塑料破碎、清洗工序参照《废弃资源综合利用行业系数手册》中 4220 非金属废料和碎屑加工处理行业产排污系数，破碎、清洗甩干环节产污工业废水量均为 1.0 吨/吨-原料，结合项目设计情况进行核算，项目经破碎、清洗的原料量为 14000t/a。项目原料破碎、清洗、甩干废水量见表 19。

表 19 项目原料破碎、清洗、甩干废水核算表

4220 非金属废料和碎屑加工处理行业产排污系数表					项目破碎、清洗、甩干废水核算	
工艺名称	规模等级	污染物指标	单位	产污系数	对应原料用量 (t/a)	核算废水量 (t/a)
破碎、清洗	所有规模	工业废水量	吨/吨-原料	1.0	14000	14000

由上表核算得，项目原料破碎、清洗甩干废水量为 14000m³/a，项目年工作天数为 300 天，则日废水产生量约为 46.67m³，本项目采用洗料机+甩干机，破碎、

清洗、甩干废水产生量约为用水量的 90%，则原料破碎、清洗用水量约 51.86m³/d，损耗水量为 5.19m³/d，破碎、清洗、甩干废水经沉淀池沉淀、压滤机过滤后循环使用，定期排放。

项目沉淀池容量为 32m³，约 10d 排放更换一次，项目年工作天数 300d，则日破碎、清洗废水产生量约为 3.2m³/d。

2) 循环冷却水

项目产品采用水冷却，循环冷却水用量为 3.5m³/d，其中循环量为 2.8m³/d，补充量为 0.7m³/d。

3) 喷淋塔用水

喷淋塔用水量为 3.03m³/d，其中循环量为 3m³/d，补充量为 0.03m³/d。

4) 职工生活用水

项目劳动定员 60 人，厂区内不提供食宿，职工生活用水量根据河北省地方标准《生活与服务业用水定额 第 1 部分：居民生活》（DB13/T5450.1-2021）及企业实际情况，用水按 30m³/人·年计，则职工生活用水量为 6m³/d。

(2) 排水

项目废水主要为破碎、清洗、甩干废水和职工生活污水。其中，破碎、清洗、甩干定期外排废水量为 3.2m³/d，职工生活污水产生量按用水量的 80%计，则职工生活污水产生量为 4.8m³/d，破碎、清洗、甩干废水经沉淀池沉淀、压滤机过滤，职工生活污水经化粪池预处理，以上废水经园区污水管网排入定州绿源污水处理有限公司进一步处理。

项目水平衡图见图 1。



图1 项目水平衡图 单位: m³/d

(3) 供电

项目用电由园区供电电网提供,耗电量约 335 万 kW·h/a, 满足项目用电需求。

(4) 供暖及制冷

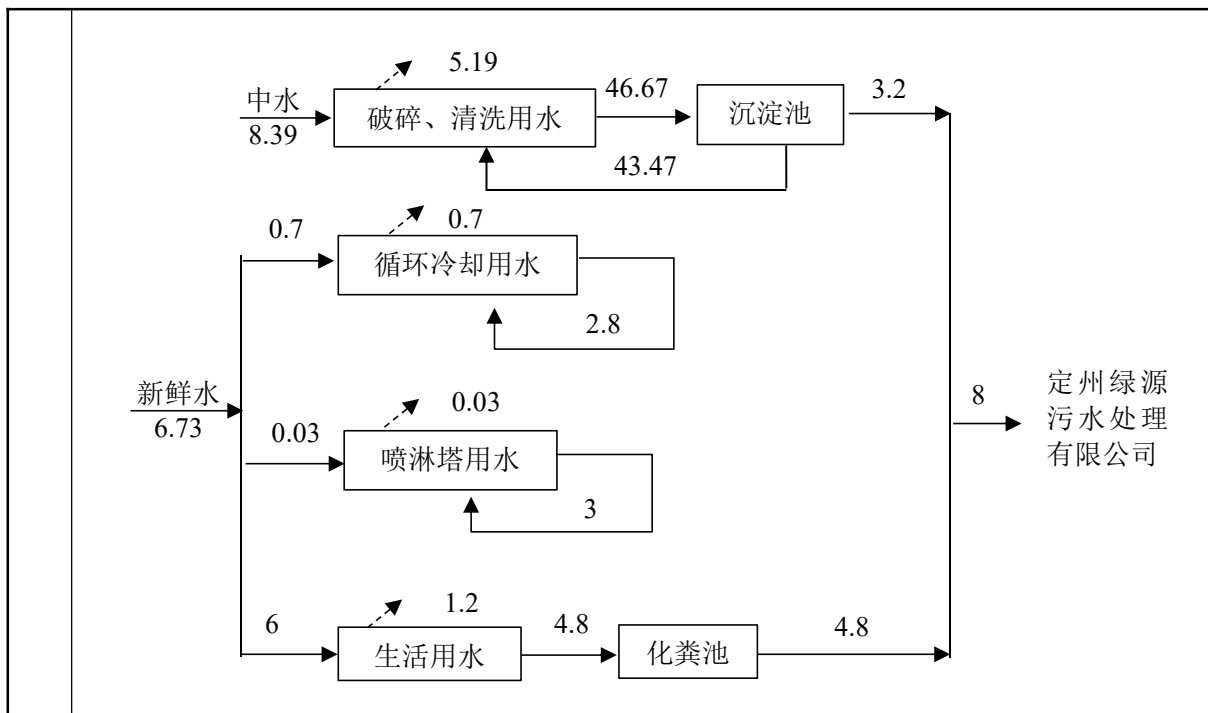
项目生产用热采用电能, 办公室冬季取暖及夏季制冷均采用空调。

工艺流程和产排污环节

一、工艺流程

项目产品为低烟无卤料、PE 护套料、再生塑料颗粒, 生产工艺简述如下:

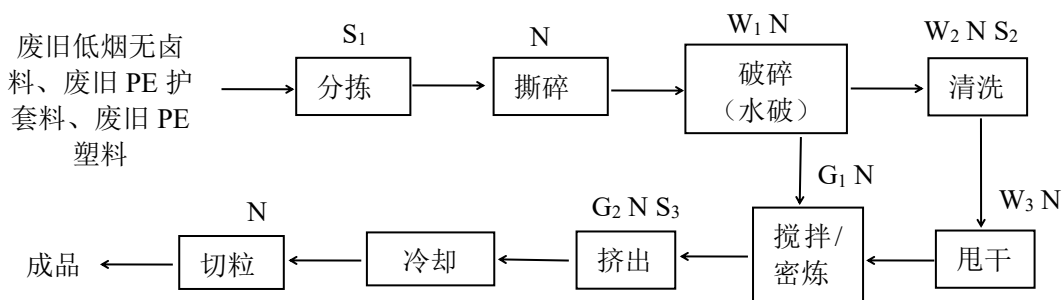

图例: G 废气 W 废水 N 噪声 S 固废

图2 生产工艺流程及排污节点图

项目生产工艺流程如下:

1、分拣: 外购的废旧原料由人工挑选出其中的杂质。

该工序污染物为分拣过程中产生的杂质 S₁。

2、撕碎：废旧原料中含有大块儿废料，先将废料运至撕碎机进行撕碎。

该工序污染物为撕碎机运行噪声 N。

3、破碎：采用破碎机将撕碎后的原料进一步破碎。该过程为水破，不会产生粉尘。部分破碎后的原料进入清洗工序，部分进入搅拌/密炼工序。

该工序污染物为破碎废水 W₁，破碎机运行噪声 N。

4、清洗：部分破碎后的原料输送至洗料机进行清洗。

该工序污染物为清洗废水 W₂，洗料机运行噪声 N，沉底料 S₂。

5、甩干：采用甩干机将清洗干净的原料甩干。

该工序污染物为甩干废水 W₃，甩干机运行噪声 N。

6、搅拌/密炼：废旧 PE 护套料、废旧 PE 塑料原料采用搅拌机搅拌均匀，废旧低烟无卤料则进入密炼机内，密炼机采用电加热，温度控制在 160℃左右，经密炼机转子的剪切捏炼及密炼机壁的挤压作用进行密炼，待物料混合均匀并达到一定的可塑度后，物料由密炼机底部的出料口排出，密炼物料落入提料机的料斗内，经提料机送入挤出机。密炼目的是改善原料的挤出性能，便于后续挤出处理。

该工序污染物为密炼废气 G₁，搅拌机、密炼机运行噪声 N。

7、挤出：原料经提料机提升进入挤出机配套的料口处，废 PE 塑料经挤出机进行挤出造粒，物料在挤出机内经历如下几个阶段：

第一阶段为塑化阶段（也称压缩阶段），该过程在挤出机的机筒内进行，挤出机加温（加热温度为 150℃~170℃），使塑料由固体的块状变成为可塑性的粘流体；

第二阶段为成型阶段：该过程在机头内进行，挤出机螺杆旋转将粘流体推向机头，经过机头的模具，使粘流体成型为所需要的塑料线条。

该工序污染物为挤出废气 G₂，挤出机运行噪声 N，挤出废料 S₃。

8、冷却：经挤出机挤出的塑料条，通过牵引经过水槽冷却降温。冷却水循环使用，不外排，定期补充新鲜水。

9、切粒：经冷却后的塑料线条由切粒机切成绿豆大小的塑料粒，即为低烟无卤料、PE 护套料、再生塑料颗粒，于储料罐内储存，经包装后外售。低烟无卤料、PE 护套料、再生塑料颗粒的粒径在 0.7-1.5mm 范围内，塑料颗粒由于粒径较大，因此，不会蓬散到空气中。

该工序污染物为切粒机运行噪声 N。

表 20 项目排污节点一览表

项目	序号	污染源	污染因子	产生特征	治理措施
废气	G ₁	密炼	非甲烷总烃	间断	集气罩+喷淋塔+二级活性炭吸附装置+15m 高排气筒
	G ₂	挤出	非甲烷总烃	间断	
废水	W ₁	破碎废水	pH 值、COD、BOD ₅ 、SS、氨氮、TP、TN、石油类	间断	破碎、清洗、甩干废水经沉淀池沉淀、压滤机过滤后循环使用，定期补充，废水定期排入定州绿源污水处理有限公司进一步处理
	W ₂	清洗废水		间断	
	W ₃	甩干废水		间断	
	W ₄	职工生活污水	间断	经化粪池处理后与处理后的破碎、清洗、甩干废水一同排入定州绿源污水处理有限公司进一步处理	
噪声	N	生产设备及风机	噪声	连续	选用低噪声设备，基础减振、厂房隔声
固废	S ₁	分拣	杂质	间断	收集后外售
	S ₂	清洗	沉底料	间断	
	S ₃	挤出	挤出废料	间断	收集后回用于生产
	S ₄	活性炭吸附装置	废活性炭	间断	收集后暂存危废间，定期由资质单位清运处置
	S ₅		废过滤棉	间断	
	S ₆	沉淀池	泥渣	间断	收集后外售
	S ₇	职工生活	生活垃圾	间断	交由环卫部门统一处理

二、主要污染工序：

（一）施工期

根据现场踏勘，项目租赁现有厂房进行建设，施工期无土建工程内容；因此，施工期环境影响主要为设备安装产生的噪声及施工人员产生的生活垃圾。

（二）营运期

1、废气：项目废气为密炼废气、挤出废气。

2、废水：项目废水为破碎、清洗、甩干废水及职工生活污水。

3、噪声：项目噪声为破碎机、撕碎机、甩干机、洗料机、搅拌机、密炼机、提料机、挤出机及切粒机等设备及风机运行噪声。

4、固体废物：项目产生的固体废物为分拣产生的杂质、清洗过程产生的沉底料、挤出产生的废料、沉淀池泥渣、活性炭吸附装置产生的废活性炭、废过滤棉及职工生活垃圾。

与项目有关的原有环境污染问题

项目为新建项目，原环评审批后项目未建成投产，不存在与本项目有关的污染情况及主要环境问题。

三、区域环境质量现状、环境保护目标及评价标准

本次环评本着充分利用现有资料、加快评价进度，减少评价费用的原则，空气质量采用定州市生态环境局发布的《2022年度定州市环境质量报告》中的监测数据，可较好反映项目所在区域的环境质量现状及存在的主要环境问题。

1、大气环境

根据定州市生态环境局 2022 年度环境质量报告中的数据，对项目区域空气质量达标情况进行判定，见表 20。

表 20 定州市 2022 年环境质量统计结果一览表

污染物	年评价指标	现状浓度 (μg/m ³)	标准值 (μg/m ³)	占标率%	达标情况
PM _{2.5}	年平均质量浓度	41	35	117.1	超标
PM ₁₀	年平均质量浓度	79	70	112.9	超标
SO ₂	年平均质量浓度	13	60	21.7	达标
NO ₂	年平均质量浓度	33	40	82.5	达标
CO	百分位数日平均质量浓度	1300	4000	32.5	达标
O ₃	百分位数 8h 平均质量浓度	177	160	110.6	超标

根据环境公报的结果可知，SO₂、CO、NO₂ 达标且满足《环境空气质量标准》（GB3095-2012）中表 1 二级标准要求。不达标的因子有 PM₁₀、PM_{2.5}、O₃，项目所在区域判断为不达标区。

项目特征污染物非甲烷总烃检测数据引用河北宏磐环境科技有限公司 2021 年 04 月 22 日出具的《新乐市昆正塑料制品厂环境质量现状检测报告》（宏磐（2021）第 WT0255 号）（检测日期 2021 年 04 月 17 日-2021 年 04 月 19 日），本项目距离小吴村监测点位最近距离为 2315m，符合《建设项目环境影响报告表编制技术指南》（污染影响类）（试行）（可引用建设项目周边 5 千米范围内近 3 年的现有监测数据）中现状监测数据要求。

表 22 其它污染物监测点位信息表

监测点名称	监测点		监测因子	监测时段	相对厂址方位	相对厂界距离/(m)
	经度	纬度				
小吴村	E114°54'43.841"	N38°23'14.670"	非甲烷总烃	2021.04.17-2021.04.19	W	2315

区域环境质量现状

表 23 其他污染物环境质量现状（监测结果）表

监测点名称	监测因子	评价标准($\mu\text{g}/\text{m}^3$)	监测浓度范围($\mu\text{g}/\text{m}^3$)	达标情况
小吴村	非甲烷总烃	2000	430-640	达标

由分析结果可知，非甲烷总烃浓度满足《环境空气质量 非甲烷总烃限值》（DB13/1577-2012）二级标准要求。

综上所述，SO₂、CO、NO₂ 达标且满足《环境空气质量标准》（GB3095-2012）中表 1 二级标准要求。不达标的因子有 PM₁₀、PM_{2.5}、O₃，项目所在区域判断为不达标区。定州市人民政府已制定相关大气污染治理工作计划，通过实施禁煤、煤改气、企业提升改造、扬尘治理、机动车污染治理和禁止焚烧等治理措施，可进一步改善区域环境空气质量。

2、地表水环境

园区规划范围最近的河流为沙河，根据河北省水利厅、河北省环境保护厅关于调整公布《河北省水功能区划》的通知（冀水资〔2017〕127号），沙河属大清河水系海河南系沙河保定、石家庄农业用水区，“王快水库坝下一北郭村”段，目标水质为 IV 类，执行《地表水环境质量标准》（GB3838-2002）中的 IV 类标准。沙河定州段设置三个断面分别为上游大吴村、下游子位村和大定村，无省控、国控检测断面。沙河定州段从 1995 年至今常年无水，无检测数据。

3、声环境

项目位于定州市北方循环经济示范园区经七路 005 号，厂界外周边 50m 范围内无声环境保护目标，根据指南要求，无需进行声环境质量现状监测。区域声环境质量满足《声环境质量标准》（GB3096-2008）中 3 类标准。

4、生态环境

项目位于定州市北方循环经济示范园区经七路 005 号，用地范围内无生态环境保护目标，无需开展生态现状调查。

5、电磁辐射

项目不属于电磁辐射类项目。

6、地下水、土壤环境

	<p>项目废气为密炼废气、挤出废气，经集气罩收集后引至喷淋塔+二级活性炭吸附装置处理，最终由1根15m高排气筒排放。项目主要污染物为非甲烷总烃，不涉及重金属离子；项目废水为破碎、清洗、甩干废水及职工生活污水，其中，破碎、清洗、甩干废水经沉淀池沉淀、压滤机过滤，职工生活污水经化粪池处理，以上经处理后的废水一同排入定州绿源污水处理有限公司进一步处理。沉淀池、化粪池及危废间均严格按照要求进行防渗漏处理，厂区内部地面进行硬化，故不存在地下水、土壤污染途径，无需开展地下水、土壤环境质量现状调查。</p>														
<p>环境保护目标</p>	<p>1、大气环境</p> <p>项目位于定州市北方循环经济示范园区经七路005号，评价区域内无自然保护区、风景名胜区、居住区、文化区和农村地区中人群较集中的区域等保护目标。根据项目特点及周围环境特征，确定厂界外500m范围内敏感点为大气环境保护对象，经调查，项目厂界外500m范围内无环境空气保护目标。</p> <p>2、声环境</p> <p>经调查，项目厂界外50m范围内无声环境保护目标。</p> <p>3、地下水环境</p> <p>经调查，项目厂界外周围500m范围内无地下水集中式饮用水源和热水、矿泉水、温泉等特殊地下水资源分布。</p> <p>4、生态环境</p> <p>本项目不涉及生态环境保护目标。</p>														
<p>污染物排放控制标准</p>	<p>一、施工期</p> <p>施工期噪声执行《建筑施工场界环境噪声排放标准》（GB12523-2011）相应标准；</p> <p style="text-align: center;">表 24 施工期污染物排放标准</p> <table border="1" data-bbox="264 1697 1385 1809"> <thead> <tr> <th>时期</th> <th>类别</th> <th>污染物名称</th> <th colspan="2">标准值</th> <th>标准来源</th> </tr> </thead> <tbody> <tr> <td rowspan="2">施工期</td> <td rowspan="2">噪声</td> <td rowspan="2">等效连续 A 声级</td> <td>昼间</td> <td>70</td> <td rowspan="2">《建筑施工场界环境噪声排放标准》 (GB12523-2011) 相应标准</td> </tr> <tr> <td>夜间</td> <td>55</td> </tr> </tbody> </table> <p>二、运营期</p> <p>1、废气</p>	时期	类别	污染物名称	标准值		标准来源	施工期	噪声	等效连续 A 声级	昼间	70	《建筑施工场界环境噪声排放标准》 (GB12523-2011) 相应标准	夜间	55
时期	类别	污染物名称	标准值		标准来源										
施工期	噪声	等效连续 A 声级	昼间	70	《建筑施工场界环境噪声排放标准》 (GB12523-2011) 相应标准										
			夜间	55											

项目密炼、挤出废气中非甲烷总烃排放执行《合成树脂工业污染物排放标准》（GB31572-2015）表 5 大气污染物特别排放限值、《工业企业挥发性有机物排放控制标准》（DB13/2322-2016）表 1 有机化工业大气污染物排放限值、表 2 其他企业边界大气污染物浓度限值、表 3 生产车间或生产设备边界大气污染物浓度限值及《挥发性有机物无组织排放控制标准》（GB37822-2019）附录 A 表 A.1 厂区内厂房外 VOCs 无组织特别排放限值。

表 25 废气污染物排放标准

类别	污染源	污染物名称		标准值	单位	标准来源		
废气	有组织	密炼、挤出工序	非甲烷总烃	最高允许排放浓度	60	mg/m ³	《合成树脂工业污染物排放标准》（GB31572-2015）表 5 大气污染物特别排放限值、《工业企业挥发性有机物排放控制标准》（DB13/2322-2016）表 1 有机化工业大气污染物排放限值	
				单位产品非甲烷总烃排放量	0.3	kg/t 产品		
				最低去除效率	90%			
	无组织	生产车间	非甲烷总烃 厂房外监测点	非甲烷总烃	4.0	mg/m ³		《工业企业挥发性有机物排放控制标准》（DB13/2322-2016）表 3 生产车间或生产设备边界大气污染物浓度限值（仅在排气筒去除效率不满足要求的情况下执行）
				1h 平均浓度值	6	mg/m ³		《挥发性有机物无组织排放控制标准》（GB37822-2019）表 A.1 厂内 VOCs 无组织排放限值
			任意一次浓度值	20	mg/m ³			
	厂界	非甲烷总烃	2.0	mg/m ³	《工业企业挥发性有机物排放控制标准》（DB13/2322-2016）表 2 其他企业边界大气污染物浓度限值			

2、废水

项目废水为破碎、清洗、甩干废水及职工生活污水，其中破碎、清洗、甩干废水经沉淀池沉淀、压滤机过滤，职工生活污水经化粪池处理，以上处理后废水一同排入定州绿源污水处理有限公司进一步处理，满足《污水综合排放标准》（GB8978-1996）表 4 三级标准及定州绿源污水处理有限公司进水水质标准。

表 26 项目废水排放标准一览表 单位: mg/L

项 目	pH	COD	BOD ₅	SS	氨氮	TP	TN	石油类
《污水综合排放标准》(GB8978-1996)表 4 中三级标准	6-9	500	300	400	/	/	/	20
定州绿源污水处理有限公司进水水质要求	6.5-9.5	450	200	300	35	4	40	/
执行标准(两者取小值)	6.5-9	450	200	300	35	4	40	20

3、噪声

运营期厂界噪声执行《工业企业厂界环境噪声排放标准》(GB12348-2008)中 3 类标准。

表 27 项目噪声污染物排放执行标准一览表

项目	评价时期	标准限值	来源
噪声	运营期	东、南、西、北厂界 昼间 65dB (A)	《工业企业厂界环境噪声排放标准》(GB12348-2008) 3 类标准
		夜间 55dB (A)	

4、固体废物：一般固体废物执行《一般工业固体废物贮存和填埋污染控制标准》(GB18599-2020)标准要求；危险废物执行《危险废物贮存污染控制标准》(GB18597-2023)中相关要求。

总量控制指标

根据全国主要污染物排放总量控制规划，国家对 COD、NH₃-N、SO₂、NO_x 四种主要污染物实行排放总量控制计划管理。根据《关于印发〈建设项目主要污染物排放总量指标审核及管理暂行办法〉的通知》(环发[2014]197号)、《关于进一步改革和优化建设项目主要污染物排放总量核定工作的通知》(冀环总[2014]283号)、《河北省生态环境厅办公室关于进一步做好建设项目新增水主要污染物排污权核定有关事宜的通知》(冀环办字函[2023]283号)，项目建成后排放总量指标依照国家或地方污染物排放标准核定，建设项目间接排放水污染物的，新增水主要污染物排放总量指标按照建设项目排水量及所排入污水集中处理设施执行的水污染物排放标准核算。

根据国家和地方要求，并结合该项目的污染源及污染物排放特征，将 SO₂、NO_x、非甲烷总烃、COD、NH₃-N、TN、TP 作为污染物总量控制因子。

项目废水为破碎、清洗、甩干废水及职工生活污水，其中，破碎、清洗、甩

干废水经沉淀池沉淀、压滤机过滤，职工生活污水经化粪池处理，以上经处理后废水一同排入定州绿源污水处理有限公司进一步处理，故涉及 COD、NH₃-N、TP、TN 排放；项目生产过程采用电加热，办公室冬季采用电取暖，故不涉及 SO₂、NO_x 的排放；生产过程涉及非甲烷总烃的排放。

废气污染物按照排放限值和预测值分别核算污染物总量；废水污染物按照定州绿源污水处理有限公司出水水质要求核算污染物总量：

(1) 废气

有组织非甲烷总烃排放执行《合成树脂工业污染物排放标准》(GB31572-2015)表5大气污染物特别排放限值、《工业企业挥发性有机物排放控制标准》(DB13/2322-2016)表1有机化工业大气污染物排放限值。

1) 按标准值核算：

非甲烷总烃排放量=60mg/m³×20000m³/h×7200h/a×10⁻⁹=8.640t/a；

2) 按预测值核算：

非甲烷总烃排放量

=6.132mg/m³×20000m³/h×7200h/a×10⁻⁹=0.883008t/a≈0.883t/a；

(2) 废水

生产废水（破碎、清洗、甩干废水）：

COD：3.2m³/d×300d×50mg/L×10⁻⁶=0.048t/a；

NH₃-N：3.2m³/d×300d×5mg/L×10⁻⁶=0.0048t/a≈0.005t/a；

TP：3.2m³/d×300d×0.5mg/L×10⁻⁶=0.00048t/a≈0.0005t/a；

TN：3.2m³/d×300d×15mg/L×10⁻⁶=0.0144t/a≈0.014t/a；

生活污水：

COD：4.8m³/d×300d×50mg/L×10⁻⁶=0.072t/a；

NH₃-N：4.8m³/d×300d×5mg/L×10⁻⁶=0.0072t/a≈0.007t/a；

TP：4.8m³/d×300d×0.5mg/L×10⁻⁶=0.00072t/a≈0.0007t/a；

TN：4.8m³/d×300d×15mg/L×10⁻⁶=0.0216t/a≈0.022t/a。

因此，项目生产废水：COD：0.048t/a；NH₃-N：0.005t/a；TP：0.0005t/a；TN：

0.014t/a; 生活污水: COD: 0.072t/a; NH₃-N: 0.007t/a; TP: 0.0007t/a; TN: 0.022t/a; SO₂: 0t/a, NO_x: 0t/a, 非甲烷总烃: 8.640t/a (以标准计), 0.883t/a (以预测浓度计)。

生产废水、生活污水合计排放核算:

COD: $8\text{m}^3/\text{d} \times 300\text{d} \times 50\text{mg}/\text{L} \times 10^{-6} = 0.120\text{t}/\text{a}$;

NH₃-N: $8\text{m}^3/\text{d} \times 300\text{d} \times 5\text{mg}/\text{L} \times 10^{-6} = 0.012\text{t}/\text{a}$;

TP: $8\text{m}^3/\text{d} \times 300\text{d} \times 0.5\text{mg}/\text{L} \times 10^{-6} = 0.0012\text{t}/\text{a} \approx 0.001\text{t}/\text{a}$;

TN: $8\text{m}^3/\text{d} \times 300\text{d} \times 15\text{mg}/\text{L} \times 10^{-6} = 0.036\text{t}/\text{a}$ 。

因此, 本项目污染物排放总量控制指标为: COD: 0.120t/a, NH₃-N: 0.012t/a, TP: 0.001t/a, TN: 0.036t/a; SO₂: 0t/a, NO_x: 0t/a, 非甲烷总烃: 8.640t/a (以标准计), 0.883t/a (以预测浓度计)。

根据原环评文件及总量确认书, 污染物总量控制指标为: COD: 0.288t/a; NH₃-N: 0.005t/a; TP: 0.001t/a; TN: 0.029t/a; SO₂: 0t/a, NO_x: 0t/a, 非甲烷总烃: 0.665t/a; 本次核算污染物总量控制指标为 COD: 0.048t/a; NH₃-N: 0.005t/a; TP: 0.0005t/a; TN: 0.014t/a; SO₂: 0t/a, NO_x: 0t/a, 非甲烷总烃 0.883t/a, 因此, 项目完成后污染物总量控制指标为 COD: 0.048t/a; NH₃-N: 0.005t/a; TP: 0.0005t/a; TN: 0.014t/a; SO₂: 0t/a, NO_x: 0t/a, 非甲烷总烃 0.883t/a。

四、主要环境影响和保护措施

施 工 期 环 境 保 护 措 施	<p style="text-indent: 2em;">本项目租赁现有厂房进行建设，施工内容仅为设备安装调试，施工影响较小，且施工期较短，随着施工结束，影响即可消除，因此不再进行施工期环境影响分析。</p>														
运 营 期 环 境 影 响 和 保 护 措 施	<p style="text-align: center;">一、废气</p> <p style="text-indent: 2em;">项目废气为密炼废气及挤出废气，经集气罩收集后引入喷淋塔+二级活性炭吸附装置处理，最终由1根15m高排气筒排放。</p> <p style="text-align: center;">表 28 项目排气口基本情况一览表</p> <table border="1" style="width: 100%; border-collapse: collapse; margin: 10px 0;"> <thead> <tr> <th style="width: 15%;">名称</th> <th style="width: 10%;">编号</th> <th style="width: 20%;">地理坐标</th> <th style="width: 10%;">高度</th> <th style="width: 10%;">直径</th> <th style="width: 10%;">温度</th> <th style="width: 15%;">类型</th> </tr> </thead> <tbody> <tr> <td>密炼废气、挤出废气排气筒</td> <td>DA001</td> <td>E114°56'23.387" N38°23'5.718"</td> <td>15m</td> <td>0.3m</td> <td>60℃</td> <td>一般排放口</td> </tr> </tbody> </table> <p style="text-align: center;">1.1 有组织废气</p> <p style="text-indent: 2em;">项目废气为密炼废气及挤出废气，参照《排放源统计调查产排污核算方法和系数手册》42 废弃资源综合利用行业系数手册-4220 非金属废料和碎屑加工处理行业系数手册中产污系数：废 PE/PP 挤出造粒产污系数为 350 克/吨-原料，项目废旧塑料年用量为 28033 吨，因此，挤出工序废气中非甲烷总烃产生量为 9.812t/a，集气罩收集效率 90%，喷淋塔+二级活性炭吸附装置去除效率 90%，风量 20000m³/h，年运行时间 7200h，因此，有组织非甲烷总烃排放量为 0.883t/a，单位产品非甲烷总烃排放量为 0.032kg，排放速率为 0.123kg/h，排放浓度为 6.132mg/m³，满足《合成树脂工业污染物排放标准》（GB31572-2015）表 5 大气污染物特别排放限值、《工业企业挥发性有机物排放控制标准》（DB13/2322-2016）表 1 有机化工业大气污染物排放限值。</p> <p style="text-align: center;">1.2 无组织废气</p> <p style="text-indent: 2em;">项目密炼及挤出工序少量未被收集的废气密闭车间内无组织排放，无组织非甲烷总烃排放量为 0.981t/a，排放速率为 0.136kg/h，经预测满足《工业企业挥发</p>	名称	编号	地理坐标	高度	直径	温度	类型	密炼废气、挤出废气排气筒	DA001	E114°56'23.387" N38°23'5.718"	15m	0.3m	60℃	一般排放口
名称	编号	地理坐标	高度	直径	温度	类型									
密炼废气、挤出废气排气筒	DA001	E114°56'23.387" N38°23'5.718"	15m	0.3m	60℃	一般排放口									

性有机物排放控制标准》(DB13/2322-2016)表2其他企业边界大气污染物浓度限值及《挥发性有机物无组织排放控制标准》(GB37822-2019)表A.1厂内VOCs无组织排放限值。

1.3 污染物排放量核算

根据HJ2.2-2018“项目大气污染物年排放量包括项目各有组织排放源和无组织排放源在正常排放条件下的预测排放量之和”,项目大气污染物排放量核算情况见下表。

表29 大气污染物有组织排放量核算表

排放口编号	污染物	核算排放浓度(mg/m ³)	核算排放速率(kg/h)	核算年排放量(t/a)
一般排放口				
DA001	非甲烷总烃	6.132	0.123	0.883
有组织排放总计		非甲烷总烃		0.883

表30 大气污染物无组织排放量核算表

序号	排放口	产污环节	污染物	主要防治措施	国家或地方污染物排放标准		年排放量(t/a)
					标准名称	浓度限值(mg/m ³)	
1	生产车间	密炼、挤出工序	非甲烷总烃	车间密闭	《工业企业挥发性有机物排放控制标准》(DB13/2322-2016)表2其他企业边界大气污染物浓度限值	2.0mg/m ³	0.981
					《挥发性有机物无组织排放控制标准》(GB37822-2019)表A.1厂内VOCs无组织排放限值	1h平均浓度值6mg/m ³	
						任意一次浓度值20mg/m ³	
无组织排放总计							
无组织排放总计			非甲烷总烃				0.981

表31 大气污染物年排放量核算表

序号	污染物	年排放量(t/a)
1	非甲烷总烃	1.864

1.4 废气监测计划

通过对企业废气防治设施进行监督检查,掌握废气污染源排放是否符合国家或地方排放标准的要求。根据该项目生产特点和主要污染物排放情况,提出如下监测要求:

- a、厂方应定期对废气进行监测；
- b、建设单位可进行监测的项目定期向管理部门上报监测结果，建设单位不能自行进行监测的项目需委托有监测资质单位进行监测；
- c、监测中发现超标排放或其它异常情况，及时报告企业环保管理部门查找原因、解决处理，遇有特殊情况时应随时监测；
- d、根据《排污单位自行监测技术指南 总则》（HJ 819-2017）及《排污许可证申请与核发技术规范 废弃资源加工工业》（HJ1034-2019）中相关规定，制定本项目监测方案，监测方案见表 32。

表 32 污染源监测计划

监测点位	监测指标	监测频率	执行排放标准
密炼、挤出工序废气排气筒出口	非甲烷总烃	1次半年	《合成树脂工业污染物排放标准》（GB31572-2015）表5大气污染物特别排放限值、《工业企业挥发性有机物排放控制标准》（DB13/2322-2016）表1有机化工业大气污染物排放限值
厂界	非甲烷总烃	1次年	《工业企业挥发性有机物排放控制标准》（DB13/2322-2016）表2其他企业边界大气污染物浓度限值、表3生产车间或生产设备边界大气污染物浓度限值及《挥发性有机物无组织排放控制标准》（GB37822-2019）附录A表A.1厂区内厂房外VOCs无组织特别排放限值

1.5 污染治理技术可行性

项目废气为密炼废气、挤出废气，经集气罩收集后引入喷淋塔+二级活性炭吸附装置处理，最终由1根15m高排气筒排放。

喷淋塔内填料层作为气液两相接触构件的传质设备。填料塔底部装有填料支承板，填料以乱堆方式放置在支承板上。填料的上方安装填料压板，以防被上升气流吹动。喷淋塔喷淋液从塔顶经液体分布器喷淋到填料上，并沿填料表面流下。气体从塔底送入，经气体分布装置分布后，与液体呈逆流连续通过填料层的空隙，在填料表面上，气液两相密切接触进行传质。当液体沿填料层向下流动时，有时会出现壁流现象，壁流效应造成气液两相在填料层中分布不均，从而使传质效率下降。因此，喷淋塔内的填料层分为两段，中间设置再分布装置，经重新分布后喷淋到下层填料上。

活性炭吸附装置是最早的去除有机废气的方法，这种方法对少量气体处理有效，适用于低浓度废气处理，用活性炭作为吸附介质，把废气中的有机物吸附到固相表面进行吸附浓缩，达到净化废气的方法。活性炭是去除有机废气的最适宜的吸附剂，因为活性炭具有疏水性，其表面由无数细孔群组成，比表面积大，因而具有优异的吸附性能。

根据《排污许可证申请与核发技术规范 废弃资源加工工业》(HJ1034-2019)：附录 A 废弃资源加工工业排污单位污染防治可行性技术参考表可知，废塑料熔融挤出（造粒）生产单元污染物可行技术为高温焚烧，催化燃烧，活性炭吸附，碱喷淋，喷淋降尘，布袋除尘，喷淋降尘+布袋除尘。因此，企业废气污染物处理工艺为可行技术。

综上，废气处理措施可行。

1.6 非正常工况分析

本项目主要涉及非正常工况为环保设备出现故障。当环保设备突然发生故障时，虽然相关生产设备可立刻停止运行，但根据本项目生产特点，产污不会立刻停止，在此情况下可能会出现废气未经完全处理而排放至空气中，此时废气治理设施处理效率为 0。根据最大工况污染物产排放情况分析，结合根据建设单位提供的资料，在通讯正常的情况下，从发现废气设施故障到停止相关工位生产的时间间隔约 10 分钟，计算本项目主要废气处理装置非正常工况下污染物最大排放情况如下表所示。

表 33 项目非正常工况污染物排放情况一览表

非正常排放源	非正常排放原因	污染物	非正常排放浓度 (mg/m ³)	非正常排放速率 (kg/h)	单次持续时间 (min)	年发生频次	应对措施
DA001	环保设备故障	非甲烷总烃	61.325	1.227	10	1	及时向当地环保部门报备，再对环保设备进行维修

因此，本项目营运过程中，建设单位设专人对各环保处理系统进行维护、检查，并通过对其加强日常监测来了解净化设施净化效率的变化情况，及时对设备进行更换或维修，避免环保设备不正常运行。

二、废水

2.1 评价等级

项目冷却水、喷淋塔用水循环使用，定期补充，不外排。项目废水为破碎、清洗、甩干废水及职工生活污水，其中，破碎、清洗、甩干废水经沉淀池沉淀、压滤机过滤，职工生活污水经化粪池处理，以上经处理后废水一同排入定州绿源污水处理有限公司进一步处理，满足《污水综合排放标准》（GB8978-1996）表4三级标准及定州绿源污水处理有限公司进水水质要求。根据《环境影响评价技术导则 地表水环境》（HJ2.3-2018），地表水环境影响评价等级为三级B，可不进行水环境影响预测。

2.2 水污染控制和水环境影响减缓措施有效性评价

本项目废水主要为生产废水（破碎、清洗、甩干废水）及职工生活污水，废水总产生量为8m³/d（2400m³/a）。破碎、清洗、甩干废水经沉淀池沉淀、压滤机过滤，职工生活污水经化粪池处理，以上经处理后废水一同排入定州绿源污水处理有限公司进一步处理。本项目废水产生排放情况及污染源源强详见表31。

表 34 项目废水产生排放情况一览表

污染源	水量 (m ³ /d)	处理前后	污染物 (浓度mg/L、排放量t/a)							
			pH值	COD	BOD ₅	SS	氨氮	石油类	TP	TN
破碎、清洗、甩干废水	3.2	产生浓度	6.5-9	300	100	800	5	18	1.5	30
		产生量	/	0.288	0.096	0.768	0.005	0.017	0.001	0.029
		处理后浓度	6.5-9	300	100	220	5	18	1.5	30
		排放量	/	0.288	0.096	0.211	0.005	0.017	0.001	0.029
职工生活污水	4.8	产生浓度	6.5-9	450	250	200	40	0	4	38
		产生量	/	0.648	0.360	0.288	0.058	0	0.006	0.055
		处理后浓度	6.5-9	350	180	150	30	0	3	35
		排放量	/	0.504	0.259	0.216	0.043	0	0.004	0.050
总排口	8	排放浓度	6.5-9	330	130	178	20	7.2	2.4	33
		污染物总排放量	/	0.792	0.312	0.427	0.048	0.017	0.005	0.079
执行标准			6.5-9	450	200	300	35	20	4	40

由上表可知，本项目综合废水水质为：pH6.5-9、COD330mg/L、BOD₅130mg/L、SS178mg/L、氨氮20mg/L、石油类7.2mg/L、TP2.4mg/L、TN33mg/L，满足《污水综合排放标准》（GB8978-1996）表4中的三级标准，同时满足定州绿源污水

处理有限公司进水水质要求。

定州绿源污水处理有限公司已通过环保验收并正式运行，处理规模为10000m³/d，采用“预处理+中和调节池+气浮池+改良 A/A/O 生物综合池+转盘滤池+消毒工艺”处理工艺，根据《排污许可证申请与核发技术规范 废弃资源加工工业》（HJ1034-2019）附录 A 废弃资源加工工业排污单位污染防治可行性技术参考表可知，废塑料综合废水可行技术为：预处理：沉淀、气浮、混凝、调节，生化处理：活性污泥法、序批式活性污泥法（SBR）、缺氧/好氧法（A/O）、厌氧/缺氧/好氧法（A²/O）、膜生物法（MBR）、曝气生物滤池（BAF）、生物接触氧化法、周期循环活性污泥法（CASS），可选取上述工艺的改进工艺。定州绿源污水处理有限公司污水处理工艺为废塑料综合废水可行技术。因此，水污染控制和水环境影响减缓措施有效。

2.3 依托污水处理设施的环境可行性评价

目前，园区现状污水管网已完成铺设，定州绿源污水处理有限公司已通过环保验收并正式运行，处理规模为10000m³/d，采用“预处理+中和调节池+气浮池+改良 A/A/O 生物综合池+转盘滤池+消毒工艺”处理工艺，污水处理厂实际接收污水量为2000m³/d。处理后出水水质可满足《城镇污水处理厂污染物排放标准》（GB18918-2002）中一级 A 标准及《城市污水再生利用城市杂用水水质》（GB/T 18920-2002）和《城市污水再生利用工业用水水质》（GB/T19923-2005）相应标准。可用于规划区绿化、道路广场浇洒、公共设施冲厕及其它对水质要求不高的工业用水。本项目位于定州绿源污水处理有限公司收水范围内，废水排放能够达到协议进水水质要求，污水处理厂尚有余量接收本项目废水，因此，本项目废水依托园区污水处理厂可行。

表 35 废水排放口基本情况表

序号	排放口名称	排放口编号	排放口类型	排放口地理坐标		排放标准
				经度	纬度	
1	废水排放口	DW001	一般排放口	E114°56'26.316"	N38°23'7.001"	《污水综合排放标准》（GB8978-1996）表4三级标准及定州绿源污水处理有限公司进水水质要求

2.4 废水监测计划

根据《排污许可证申请与核发技术规范 废弃资源加工工业》（HJ1034-2019）中相关规定，制定本项目监测方案，监测方案见表 36。

表 36 污染源监测计划

监测点位	监测指标	监测频率	执行排放标准
废水排放口	流量、pH 值、COD、NH ₃ -N	1 次/月	《污水综合排放标准》（GB8978-1996）表 4 三级标准，同时满足定州绿源污水处理有限公司进水水质要求
	SS、BOD ₅ 、TP、TN、石油类	1 次/半年	

三、噪声

3.1 噪声影响分析

项目运营期产生的噪声主要为破碎机、撕碎机、甩干机、洗料机、搅拌机、密炼机、提料机、挤出机、切料机、混料机等设备及风机噪声，据同类设备类比调查，其设备噪声值为 80~85dB（A）。项目采取选用低噪声设备、设减振基础、厂房隔声等降噪措施控制噪声源对周边声环境的影响，降噪效果为 20~25dB(A)。

项目主要噪声源清单见表 37。

表 37 项目主要噪声源清单一览表

序号	建筑物名称	声源名称	声源源强声功率级 dB(A)	声源控制措施	数量 (台/套)	空间相对位置 m(以厂区西南角为原点)			运行时段	建筑物插入损失 dB(A)	建筑物外噪声				
						X	Y	Z			声压级 dB(A)	建筑物外距离 m			
												东	南	西	北
1	1#生产车间	1#撕碎机	80	低噪声设备、基础减振、厂房隔声	1	20	95	1	昼夜 72 00 h	20	60	20	65	5	1
2		2#撕碎机	80		1	20	85	1		20	60				
3		1#破碎机	85		1	30	100	1		20	65				
4		2#破碎机	85		1	30	95	1		20	65				
5		3#破碎机	85		1	30	90	1		20	65				
6		4#破碎机	85		1	30	85	1		20	65				
7		5#破碎机	85		1	30	80	1		20	65				
8		6#破碎机	85		1	30	75	1		20	65				
9		1#洗料机	80		1	40	90	1		20	60				
10		2#洗料机	80		1	40	80	1		20	60				
11		1#甩干机	85		1	50	90	1		20	65				
12		2#甩干机	85		1	50	85	1		20	65				
13		3#甩干机	85		1	50	80	1		20	65				
14	2#生	1#搅拌机	85	1	40	50	1	20	65	20	8	5	45		
15		2#搅拌机	85	1	43	50	1	20	65						

16	产 车 间	3#搅拌机	85	1	46	50	1	20	65					
17		4#搅拌机	85	1	49	50	1	20	65					
18		5#搅拌机	85	1	52	50	1	20	65					
19		1#破碎机	85	1	53	50	1	20	65					
20		2#破碎机	85	1	54	50	1	20	65					
21		3#破碎机	85	1	55	50	1	20	65					
22		4#破碎机	85	1	56	50	1	20	65					
23		5#破碎机	85	1	57	50	1	20	65					
24		1#挤出机	85	1	40	45	1	20	65					
25		2#挤出机	85	1	43	45	1	20	65					
26		3#挤出机	85	1	46	45	1	20	65					
27		4#挤出机	85	1	49	45	1	20	65					
28		5#挤出机	85	1	53	45	1	20	65					
29		6#挤出机	85	1	55	45	1	20	65					
30		7#挤出机	85	1	57	45	1	20	65					
31		1#切粒机	80	1	40	40	1	20	60					
32		2#切粒机	80	1	43	40	1	20	60					
33		3#切粒机	80	1	46	40	1	20	60					
34		4#切粒机	80	1	49	40	1	20	60					
35		5#切粒机	80	1	52	40	1	20	60					
36		6#切粒机	80	1	55	40	1	20	60					
37		1#密炼机	80	1	41	52	1	20	60					
38		2#密炼机	80	1	41	53	1	20	60					
39		/	工艺废气环 保治理设施 及风机	85	1	65	5	1	15	70	70	5	65	10 0

为进一步说明项目运行后对周围声环境的影响程度，本次评价预测计算项目运行后对厂界的贡献值。

3.2 预测模式

(1) 单个室外点声源在预测点产生的声级计算基本公式

已知声源的倍频带声功率级(从 63Hz 到 8000Hz 标称频带中心频率的 8 个倍频带)，预测点位置的倍频带声压级 $L_p(r)$ 可按下列公式计算：

$$L_p(r) = L_w + D_c - A$$

$$A = A_{div} + A_{atm} + A_{gr} + A_{bar} + A_{misc}$$

式中： $L_p(r)$ ——距离声源 r 处的倍频带声压级，dB；

L_w ——指向性校正，dB；

A ——倍频带衰减，dB；

D_c ——指向性校正, dB;

A_{div} ——几何发散引起的倍频带衰减, dB;

A_{gr} ——地面效应引起的倍频带衰减, dB;

A_{atm} ——大气吸收引起的倍频带衰减, dB;

A_{bar} ——声屏障引起的倍频带衰减, dB;

A_{misc} ——其他多方面效应引起的倍频带衰减, dB。

(2) 室内点声源对厂界噪声预测点贡献值预测模式

室内声源首先换算为等效室外声源, 再按各类声源模式计算。

①首先计算出某个室内声源靠近围护结构处的倍频带声压级:

$$L_{p1} = L_w + 10 \lg \left(\frac{Q}{4\pi r^2} + \frac{4}{R} \right)$$

式中: L_{p1} ——室内声源在靠近围护结构处产生的倍频带声压级, dB;

L_w ——声源的倍频带声功率级, dB;

r ——声源到靠近围护结构某点处的距离, m;

Q ——指向性因子;

R ——房间常数, $R = Sa / (1 - \alpha)$, S 为房间内表面面积, m^2 ; α 为平均吸声系数。

②计算出所有室内声源在靠近围护结构处产生的 i 倍频带叠加声压级:

$$L_{pli}(T) = 10 \lg \left(\sum_{j=1}^N 10^{0.1L_{plij}} \right)$$

式中: $L_{pli}(T)$ ——靠近围护结构处室内 N 个声源 i 倍频带的叠加声压级, dB;

L_{plij} ——室内 j 声源 i 倍频带的声压级, dB;

N ——室内声源总数。

③计算出室外靠近围护结构处的声压级:

$$L_{p2i}(T) = L_{p1i}(T) - (TL_i + 6)$$

式中： $L_{p2i}(T)$ ——靠近围护结构处室外 N 个声源 i 倍频带的叠加声压级，dB；

TL_i ——围护结构 i 倍频带的隔声量，dB；

④将室外声源的声压级和透过面积换算成等效的室外声源，计算出中心位置位于透声面积(S)处的等效声源的倍频带声功率级。

$$L_w = L_{p2}(T) + 10 \lg S$$

⑤等效室外声源的位置为围护结构的位置，其倍频带声功率级为 L_w ，根据厂房结构(门、窗)和预测点的位置关系，分别按照面声源、线声源和点声源的衰减模式，计算预测点处的声级。

假设窗户的宽度为 a ，高度为 b ，窗户个数为 n ；预测点距墙中心的距离为 r 。预测点的声级按照下述公式进行预测：

当 $r \leq \frac{b}{\pi}$ 时， $L_A(r) = L_2$ (即按面声源处理)；

当 $\frac{b}{\pi} \leq r \leq \frac{na}{\pi}$ 时， $L_A(r) = L_2 - 10 \lg \frac{r}{b}$ (即按线声源处理)；

当 $r \geq \frac{na}{\pi}$ 时， $L_A(r) = L_2 - 20 \lg \frac{r}{na}$ (即按点声源处理)；

(3) 计算总声压级

计算本项目各室外噪声源和各含噪声源厂房对各预测点噪声贡献值

设第 i 个室外声源在预测点产生的 A 声级为 L_{Ai} ，在 T 时间内该声源工作时间为 t_i ；第 j 个等效室外声源在预测点产生的 A 声级为 L_{Aj} ，在 T 时间内该声源工作时间为 t_j ，则本项目声源对预测点产生的贡献值(L_{eqg})为：

$$L_{eqg} = 10 \lg \left[\frac{1}{T} \left(\sum_{i=1}^N t_i 10^{0.1L_{Ai}} + \sum_{j=1}^M t_j 10^{0.1L_{Aj}} \right) \right]$$

按照噪声预测模式及选取参数，结合噪声源到各预测点距离，计算项目实施后对四周厂界标的噪声贡献值，见表 38。

表 38 厂界噪声贡献结果一览表 单位：dB (A)

预测点		昼间	夜间
		贡献值	贡献值
1	东厂界	48.4	48.4
2	南厂界	53.8	53.8
3	西厂界	50.9	50.9
4	北厂界	53.9	53.9

通过上表预测结果表明，厂界昼间噪声贡献值为 48.4~53.9dB (A)，厂界夜间噪声贡献值为 48.4~53.9dB (A)，均满足《工业企业厂界环境噪声排放标准》(GB12348-2008) 中 3 类标准。

因此，建设项目不会对周围声环境产生明显不利影响。

3.3 噪声监测计划

通过对企业噪声防治设施进行监督检查，掌握噪声等污染源排放是否符合国家或地方排放标准的要求。根据该项目生产特点和主要污染物排放情况，提出如下监测要求：

- a、厂方应定期对厂界噪声进行监测；
- b、建设单位可进行监测的项目定期向管理部门上报监测结果，建设单位不能自行进行监测的项目需委托有监测资质单位进行监测；
- c、监测中发现超标排放或其它异常情况，及时报告企业环保管理部门查找原因、解决处理，遇有特殊情况时应随时监测；
- d、根据《排污单位自行监测技术指南 总则》(HJ 819-2017) 中相关规定，制定本项目监测方案，监测方案见表 39。

表 39 项目噪声监测计划一览表

环境要素	监测布点	监测污染物	监测频次	执行标准
噪声	厂界设 4 个厂界噪声监测点	Leq (A)	1 次/季度	《工业企业厂界环境噪声排放标准》(GB12348-2008) 3 类标准

四、固体废物

项目产生的固体废物为分拣工序产生的杂质、清洗产生的沉底料、挤出产生的废料、沉淀池产生的泥渣、活性炭吸附装置产生的废活性炭、废过滤棉及职工生活垃圾。

1、一般固体废物

分拣工序产生杂质（422-001-99）4t/a、清洗产生沉底料（422-001-99）为 5t/a，收集后外售；挤出产生的废料（422-001-06）11t/a，收集后回用于生产；沉淀池泥渣（422-001-99）产生量为 3t/a，收集后外售。

2、危险废物

（1）危险废物产生情况

废气治理措施中的活性炭吸附装置会定期产生废活性炭，本项目使用碘值为 800mg/g 蜂窝状活性炭，参照《石家庄市涉 VOCs 企业活性炭吸附脱附技术指南》，活性炭填充量与每小时处理废气量体积之比应不小于 1:5000，本项目有机废气处理风机风量为 20000m³/h，二级活性炭吸附装置活性炭填装体积约 4.0m³，密度为 450kg/m³，二级活性炭箱装活性炭填量为 1.8t。根据《河北省涉 VOCs 工业企业常用治理技术指南》中活性炭更换周期计算公式为： $T=G \times 10\% / (C \times Q \times T_1)$ ，经计算可知更换周期为 61 天，每年更换 5 次，活性炭用量为 9t/a，有机废气去除量为 7.948t/a，则废活性炭产生量为 16.948t/a，废过滤棉产生量为 0.8t/a，暂存厂区危废间，定期由资质单位清运处置。

（2）本项目危险废物情况汇总见下表。

表 40 项目危险废物汇总表

危险废物名称	危险废物类别	危险废物代码	产生量 (t/a)	产生工序及装置	形态	主要成分	有害成分	产废周期	危险特性	污染防治措施	排放
废活性炭	HW49 其他废物	900-03 9-49	16.948	活性炭吸附装置	固态	活性炭	有机物	1 次 / 2 个月	T	收集后暂存危废间，定期由资质单位清运处置	定期由资质单位清运处置
废过滤棉	HW49 其他废物	900-04 1-49	0.8	活性炭吸附装置	固态	过滤棉	有机物	1 次 / 2 个月	T		

表 41 项目危险废物贮存场所基本情况表



贮存场所名称	危险废物名称	危险废物类别	危险废物代码	位置	占地面积	贮存方式	贮存能力	贮存周期
危废间	废活性炭	HW49 其他废物	900-039-49	厂区西南角	20m ²	密封装袋	20t/a	1 年
	废过滤棉	HW49 其他废物	900-041-49			密封装袋		

（3）危废暂存间建设方案

项目新建 20m²危废暂存间，位于厂区西南角。根据《危险废物贮存污染控制标准》（GB18597-2023）相关要求，结合项目具体情况，确定本项目危废暂存间建设方案如下：

- a.危废暂存间应以混凝土、砖或经防腐处理的钢材等材料建成相对封闭场所，设施内要有安全照明设施；
- b.地面与裙脚要用坚固、防渗的材料建造，建筑材料必须与危险废物相容；
- c.危废暂存间贮存设施应根据贮存危险废物的危险特性设置相应的安全装置以及配备足够的消防器材、应急设施；
- d.危废暂存间内应留有足够可供工作人员和搬运工具的通道，以便应急处理；
- e.危废暂存间内外均需设置危险废物标识。具体要求如下：

表 42 危险废物标识要求

位置	标志	要求
露天/室外入口/室内		<p>颜色：背景颜色为黄色，RGB 颜色值为（255，255，0）。字体和边框颜色为黑色，RGB 颜色值为（0，0，0）。</p> <p>字体：字体应采用黑体字，其中危险废物设施类型的字样应加粗放大并居中显示。</p> <p>尺寸：按照规范中表 3 要求设置。</p> <p>材质：标志宜采用坚固耐用的材料（如 1.5mm~2mm 冷轧钢板），并做搪瓷处理或贴膜处理。一般不宜使用遇水变形、变质或易燃的材料。柱式标志牌的立柱可采用 38×4 无缝钢管或其他坚固耐用的材料，并经过防腐处理。</p> <p>印刷：图形和文字应清晰、完整，保证在足够的观察距离条件下也不影响阅读。三角形警告性图形与其他信息间宜加黑色分界线区分，分界线的宽度宜不小于 3mm。</p>
贮存分区前的通道位置或墙壁、栏杆等易于观察的位置		<p>颜色：背景色应采用黄色，RGB 颜色值为（255，255，0）。废物种类信息应采用醒目的橘黄色，RGB 颜色值为（255，150，0）。字体颜色为黑色，RGB 颜色值为（0，0，0）。</p> <p>字体：宜采用黑体字，其中“危险废物贮存分区标志”字样应加粗放大并居中显示。</p> <p>尺寸：宜根据对应的观察距离按照规范中表 2 要求设置。</p> <p>材质：标志的衬底宜采用坚固耐用的材料，并具有耐用</p>

			<p>性和防水性。废物贮存种类信息等可采用印刷纸张、不粘胶材质或塑料卡片等，以便固定在衬底上。</p> <p>印刷：标志的图形和文字应清晰、完整，保证在足够的观察距离条件下不影响阅读。“危险废物贮存分区标志”字样与其他信息宜加黑色分界线区分，分界线的宽度不小于 2mm。</p>
	<p>粘贴于危险废物储存容器/危险废物附近</p>		<p>颜色：危险废物标签背景色应采用醒目的橘黄色，RGB 颜色值为（255，150，0）。标签边框和字体颜色为黑色，RGB 颜色值为（0，0，0）。</p> <p>字体：字体宜采用黑体字，其中“危险废物”字样应加粗放大。</p> <p>尺寸：宜根据容器或包装物的容积按照规范中表 1 要求设置；</p> <p>危险废物标签应包含废物名称、废物类别、废物代码、废物形态、危险特性、主要成分、有害成分、注意事项、产生/收集单位名称、联系人、联系方式、产生日期、废物重量和备注。</p> <p>在贮存池的或贮存设施内堆存的无包装或无容器的危险废物，宜在其附近参照危险废物标签的格式和内容设置柱式标志牌。</p>
<p>(4) 危险废物包装、贮存管理要求</p>			
<p>建设单位制定完善的保障制度，危险废物由专人进行管理，设立危险废物标志、危险废物情况的记录等，以满足《危险废物贮存污染控制标准》（GB18597-2023）中相关要求。</p>			
<p>(5) “四防”措施</p>			
<p>危废暂存间地面进行防渗处理，等效防渗系数小于 $1 \times 10^{-10} \text{cm/s}$。同时贮存装置设防雨、防风、防晒设施，避免污染物泄漏，污染环境。</p>			
<p>(6) 危险废物外运管理要求</p>			
<p>按照《危险废物转移管理办法》和《河北省固体废物动态信息管理系统》的规定执行。</p>			
<p>(7) 危险废物接收、运输可行性</p>			
<p>目前，石家庄市、定州市危险废物经营单位较多，可接收本项目产生的危险废物，且运输距离较短，运输风险较低。因此，本项目危险废物交由有资质单位处理可行。</p>			
<p>3、生活垃圾</p>			
<p>职工生活垃圾排放系数为 $0.5 \text{kg/人} \cdot \text{d}$，项目劳动定员 60 人，年工作 300 天计</p>			

算，则职工生活垃圾产生量为 9t/a，收集后交由环卫部门统一处理。

综上所述，项目产生的固体废物能够妥善处理或综合利用，措施可行，不会对周围环境产生明显影响。

五、地下水、土壤

项目位于定州市北方循环经济示范园区经七路 005 号，排放的废气污染物主要为非甲烷总烃，经集气罩收集，经喷淋塔+二级活性炭吸附装置处理，最终由 1 根 15m 高排气筒排放；职工生活污水经化粪池处理后与破碎、清洗、甩干废水一同排入定州绿源污水处理有限公司进一步处理，因此，项目不存在地下水、土壤污染途径，为防止项目建设对地下水、土壤环境的影响，提出以下要求。

表 43 项目采取的防渗措施一览表

序号	类别	名称	防渗技术要求	防渗措施
1	重点防渗区	危废暂存间	参照《危险废物贮存污染控制标准》GB18597 执行	房间四周壁及裙角用三合土处理，铺设土工膜，再用水泥硬化，并与地面防渗层连成整体；危废储存间底部铺设 300mm 粘土层（保护层，同时作为辅助防渗层）压实平整，粘土层上铺设 HDPE-GCL 复合防渗系统（2mm 厚的高密度聚乙烯膜、300g/m ² 土工织物膨润土垫），上部外加耐腐蚀混凝土 15cm（保护层）防渗，表层涂环氧地坪防渗材料（≥2mm），渗透系数 ≤ 1.0×10 ⁻¹⁰ cm/s。
2	一般防渗区	车间地面	等效粘土防渗层 Mb≥1.5m, K≤1×10 ⁻⁷ cm/s 或参照 GB 16889 执行防渗处理	地面采用 15cm 灰土铺底，上铺 10~15cm 抗渗混凝土（强度不低于 C25，抗渗等级 P6），混凝土防渗层应设置伸缩缝和胀缝
		沉淀池、化粪池		采用 15cm 三合土铺底，再在上层用 15~20cm 的水泥混凝土浇底，四周壁用砖砌再用水泥硬化防渗。
		厂区地面		除绿化用地外采取三合土铺底，上层铺 10~15cm 的抗渗混凝土（强度等级不低于 C25，抗渗等级不低于 P6）硬化，混凝土防渗层应设置伸缩缝和胀缝。
3	简单防渗区	办公室及其它公用工程区	一般硬化地面	10~15cm 的普通水泥硬化处理

综上所述，通过采取上述措施后，项目不会对区域地下水及土壤环境造成明显影响。

六、生态

项目位于定州市北方循环经济示范园区经七路 005 号，项目占地内原有生物物种在项目周围地域广泛存在，基本不影响评价区域的生物多样性。本项目所在

区域的人工环境对生物流通起主要作用，本项目运营对生物流通的影响相对较小。尽管本项目运营对周围生态环境产生了一定的影响，但是相对于评价区域来说，该项目建设及运营对周围生态环境基本上没有产生明显的影响。

因而，该项目的建设不会对生态系统的完整性造成负面影响。

七、环境风险

7.1 风险物质及分布情况

根据项目原辅料及生产工艺分析，本项目涉及的风险物质见下表。

表 44 项目风险物质一览表

序号	危险物质名称	产生量/使用量	最大储存量	临界量	Q	储存位置
1	废活性炭	16.948t/a	16.948t	50t	0.33896	危废间
2	废过滤棉	0.8t/a	0.8t	50t	0.016	
合计					0.35496	/

由上表可知，项目风险物质与临界量比值 $Q < 1$ ，项目环境风险潜势为 I，进行简单分析

7.2 环境风险分析

本项目风险主要为废活性炭、废过滤棉意外洒落对大气、水、土壤环境产生影响，遇明火引发火灾，对大气环境产生影响。

7.3 环境风险防范措施及应急要求

(1) 事故防范措施

① 工艺技术安全防范措施

在运行中保持系统的密闭，要严格控制设备，对一些明显故障实施紧急切断；加强火源管理，危废间附近严禁烟火，在进行检修时使用的工具必须是不产生火花的工具，禁止明火，日常生产活动中动火要严格执行有关安全管理制度。

② 消防、火灾

厂区配置应急工具和消防设施，定期组织演练，并会正确使用；整个厂区范围设置“防火禁区”，规定进入厂区后，严禁携带火种，严禁烟火；在厂区内进行维修、等明火作业时，现场有消防人员负责执勤和监督。

③ 管理防范措施

加强对工作人员安全素质方面的教育及训练，包括安全知识、安全技术、安

全心理、职业卫生及排险与消防活动等，而且要时常演练与考核；制订应急操作规程，在规程中应说明发生事故时应采取的操作步骤，规定抢修进度，限制事故的影响；按计划进行定期维护；厂区内设有醒目的“严禁烟火”标志和防火安全制度。

④防渗措施

项目生产车间地面采用 15cm 灰土铺底，上铺 10~15cm 抗渗混凝土（强度不低于 C25，抗渗等级 P6），混凝土防渗层应设置缩缝和胀缝；沉淀池、化粪池采用 15cm 三合土铺底，再在上层用 15~20cm 的水泥混凝土浇底，四周壁用砖砌再用水泥硬化防渗。厂区地面除绿化用地外采取三合土铺底，上层铺 10~15cm 的抗渗混凝土（强度等级不低于 C25，抗渗等级不低于 P6）硬化，混凝土防渗层应设置缩缝和胀缝；房间四周壁及裙角用三合土处理，铺设土工膜，再用水泥硬化，并与地面防渗层连成整体；危废储存间底部铺设 300mm 粘土层（保护层，同时作为辅助防渗层）压实平整，粘土层上铺设 HDPE-GCL 复合防渗系统（2mm 厚的高密度聚乙烯膜、300g/m² 土工织物膨润土垫），上部外加耐腐蚀混凝土 15cm（保护层）防渗，表层涂环氧地坪防渗材料（≥2mm），渗透系数 ≤1.0×10⁻¹⁰cm/s。办公室及其它公用工程区：10~15cm 的普通水泥硬化处理。加强日常养护管理，检查生产车间、危废间及厂区地面是否出现破裂现象，一旦发现地层防渗层破裂，及时进行维护，确保防渗系统安全。

（2）事故处理措施

①一旦发生爆炸及火灾，应立即停止生产，迅速寻找危险源，切断危险源，并使用厂内灭火器材；同时迅速疏散厂内职工和周围群众撤离现场，并通知当地消防大队。

②如有人员伤亡，需迅速组织现场抢救伤员，并及时联系医疗机构，组织救护车辆及医护人员、器材进入指定地点。

③一旦发生泄漏可及时将泄漏物转移到备用容器内。地面上的泄漏物采用专用容器收集，收集后送有资质单位进行处置。

（3）应急要求

项目环境风险应急要求见表 45。

表 45 项目环境风险应急要求

现场应急处置	
事故特征	废活性炭、废过滤棉发生遗撒泄漏，遇明火引发火灾。
应急程序	事故确认：遇明火引发火灾。 应第一时间报告公司应急指挥办公室，首要任务是对将泄漏物移至备用包装桶内。
信息报告	上报程序：事件第一发现人→部门领导→应急响应办公室→应急指挥中心 上报方式：面报、手机或者电话上报 报告内容：事故发生时间，地点，性质，伤亡基本情况等
应急处置措施	①一旦发生爆炸及火灾，应立即停止生产，迅速寻找危险源，切断危险源，并使用厂内灭火器材；同时迅速疏散厂内职工和周围群众撤离现场，并通知当地消防大队。 ②如有人员伤亡，需迅速组织现场抢救伤员，并及时联系医疗机构，组织救护车及医护人员、器材进入指定地点。 ③一旦发生泄漏可及时将泄漏物转移到备用容器内。地面上的泄漏物用专用容器收集，收集后送有资质单位进行处置。
防护措施	呼吸系统防护：佩戴口罩，紧急事态抢救或逃生时，建议佩戴自给式呼吸器。 消防器材：灭火器。 手防护：戴橡皮手套。
注意事项	①现场救人之应先确认自己的能力和现场状况是否满足对他人施救的需要。 ②抢险过程有限空间内抢险人员要与外面监护人员应保持通讯联络畅通并确定好联络信号，在抢险人员撤离前，监护人员不得离开监护岗位。 ③应急救援人员进入事故现场，应做好安全防护措施。

7.4 分析结论

综上所述，在采取以上防范措施的情况下，可保证环境风险水平降至最低，项目环境风险可控。

因此，项目环境风险防范措施有效。

八、电磁辐射

项目不属于电磁辐射类项目。

五、环境保护措施监督检查清单

内容要素	排放口(编号、名称)/污染源	污染物项目	环境保护措施	执行标准
大气环境	密炼、挤出废气排放口(有组织)	非甲烷总烃	废气经集气罩收集,引入喷淋塔+二级活性炭吸附装置处理,最终由1根15m高排气筒排放	《合成树脂工业污染物排放标准》(GB31572-2015)表5大气污染物特别排放限值、《工业企业挥发性有机物排放控制标准》(DB13/2322-2016)表1有机化工业大气污染物排放限值。
	无组织废气	非甲烷总烃	车间密闭	《工业企业挥发性有机物排放控制标准》(DB13/2322-2016)表2其他企业边界大气污染物浓度限值、表3生产车间或生产设备边界大气污染物浓度限值及《挥发性有机物无组织排放控制标准》(GB37822-2019)附录A表A.1厂区内厂房外VOC ₅ 无组织特别排放限值
地表水环境	职工生活污水	pH值、COD、BOD ₅ 、SS、NH ₃ -N、TP、TN	破碎、清洗、甩干废水经沉淀池沉淀、压滤机过滤,职工生活污水经化粪池处理,以上处理后的废水一同排入定州绿源污水处理有限公司进一步处理	《污水综合排放标准》(GB8978-1996)表4三级标准及定州绿源污水处理有限公司进水水质要求
	破碎、清洗、甩干废水	pH值、COD、BOD ₅ 、SS、NH ₃ -N、TP、TN石油类		
声环境	设备噪声	等效连续A声级	选用低噪声设备,基础减振,厂房隔声	《工业企业厂界环境噪声排放标准》(GB12348-2008)3类标准
电磁辐射	/			
固体废物	分拣产生的杂质、清洗过程产生的沉底料、沉淀池泥渣收集后外售; 挤出产生的废料收集后回用于生产; 职工生活垃圾收集后交由环卫部门统一处理; 活性炭吸附装置产生的废活性炭、废过滤棉收集后暂存危废间,定期交由有资质单位处置。			
土壤及地下水污染防治措施	危废暂存间:房间四周壁及裙角用三合土处理,铺设土工膜,再用水泥硬化,并与地面防渗层连成整体;危废储存间底部铺设300mm粘土层(保护层,同时作为辅助防渗层)压实平整,粘土层上铺设HDPE-GCL复合防渗系统(2mm厚的高密度聚乙烯膜、300g/m ² 土工织物膨润土垫),上部外加耐腐蚀混凝土15cm(保护层)防渗,表层涂环氧地坪防渗材料(≥2mm),渗透系数≤1.0×10 ⁻¹⁰ cm/s。车间地面:地面采用15cm灰土铺底,上铺10~15cm抗渗混凝土(强度不低于C25,抗渗等级P6),混凝土防渗层应设置缩缝和胀缝。沉淀池、化粪池采用15cm三合土铺底,再在上层用15~20cm的水泥混凝土浇底,四周壁用砖砌再用水泥硬化防渗。厂区地面:除绿化用地外采取三合土铺底,上层铺10~15cm的抗渗混凝土(强度等级不低于C25,抗渗等级不低于P6)硬化,混凝土防渗层应设置缩缝和胀缝。办公室及其它公用工程区:10~15cm的普通水泥硬化处理。			

内容要素	排放口(编号、名称)/污染源	污染物项目	环境保护措施	执行标准
生态保护措施			/	
环境风险防范措施			①产生的危险废物暂存于危废暂存间，危废间内阴凉、通风并保持清洁。 ②危险废物正确放置。废物分区存放，并设置沙袋、铁锹等截流用物资，定期检查，一旦发现不足及时补充。 ③危废间室外设危险废物标示牌，写明危险废物种类和危害，有专人负责管理。 ④危险废物在危废间暂存，定期由资质公司清运处置。	
其他环境管理要求			保证排气筒高度达到标准要求，并在环保技术人员指导下设定废气的监测口位置，按标准设置采样口及采样平台，并在排气筒上设环境保护图形牌。	

六、结论

一、结论

综上所述，项目符合国家产业政策；厂址选择合理，符合土地政策；项目采取了较为完善的污染防治措施，可确保运营期各工序污染源达标排放，项目的建设不会对区域环境产生明显的污染影响。因此，本评价从环境保护的角度认为该项目的建设是可行的。

二、建议

(1) 确保企业环境保护投资，环保设施必须与主体工程同时设计、同时施工、同时投入运行。

(2) 严格落实各项环保设施，确保污染物长期稳定达标排放。

附表

建设项目污染物排放量汇总表

项目 分类	污染物名称	现有工程 排放量（固体废物 产生量）①	现有工程 许可排放量 ②	在建工程 排放量（固体废物 产生量）③	本项目 排放量（固体废物 产生量）④	以新带老削减量 （新建项目不填）⑤	本项目建成后 全厂排放量（固体废物产 生量）⑥	变化量 ⑦
废气	SO ₂	/	/	/	0t/a	/	0t/a	0t/a
	NO _x	/	/	/	0t/a	/	0t/a	0t/a
	非甲烷总烃	/	/	/	0.883t/a	/	0.883t/a	+0.883t/a
废水	COD	/	/	/	0.792t/a	/	0.792t/a	+0.792t/a
	BOD ₅	/	/	/	0.312t/a	/	0.312t/a	+0.312t/a
	SS	/	/	/	0.427t/a	/	0.427t/a	+0.427t/a
	氨氮	/	/	/	0.048t/a	/	0.048t/a	+0.048t/a
	TP	/	/	/	0.005t/a	/	0.005t/a	+0.005t/a
	TN	/	/	/	0.079t/a	/	0.079t/a	+0.079t/a
	石油类	/	/	/	0.017t/a	/	0.017t/a	+0.017t/a
一般工业 固体废物	杂质	/	/	/	4t/a	/	4t/a	+4t/a
	沉底料	/	/	/	5t/a	/	5t/a	+5t/a
	泥渣	/	/	/	3t/a	/	3t/a	+3t/a
	挤出废料	/	/	/	11t/a	/	11t/a	+11t/a
	生活垃圾	/	/	/	9t/a	/	9t/a	+9t/a
危险废物	废活性炭	/	/	/	16.948t/a	/	16.948t/a	+16.948t/a
	废过滤棉	/	/	/	0.8t/a	/	0.8t/a	+0.8t/a

注：⑥=①+③+④-⑤；⑦=⑥-①

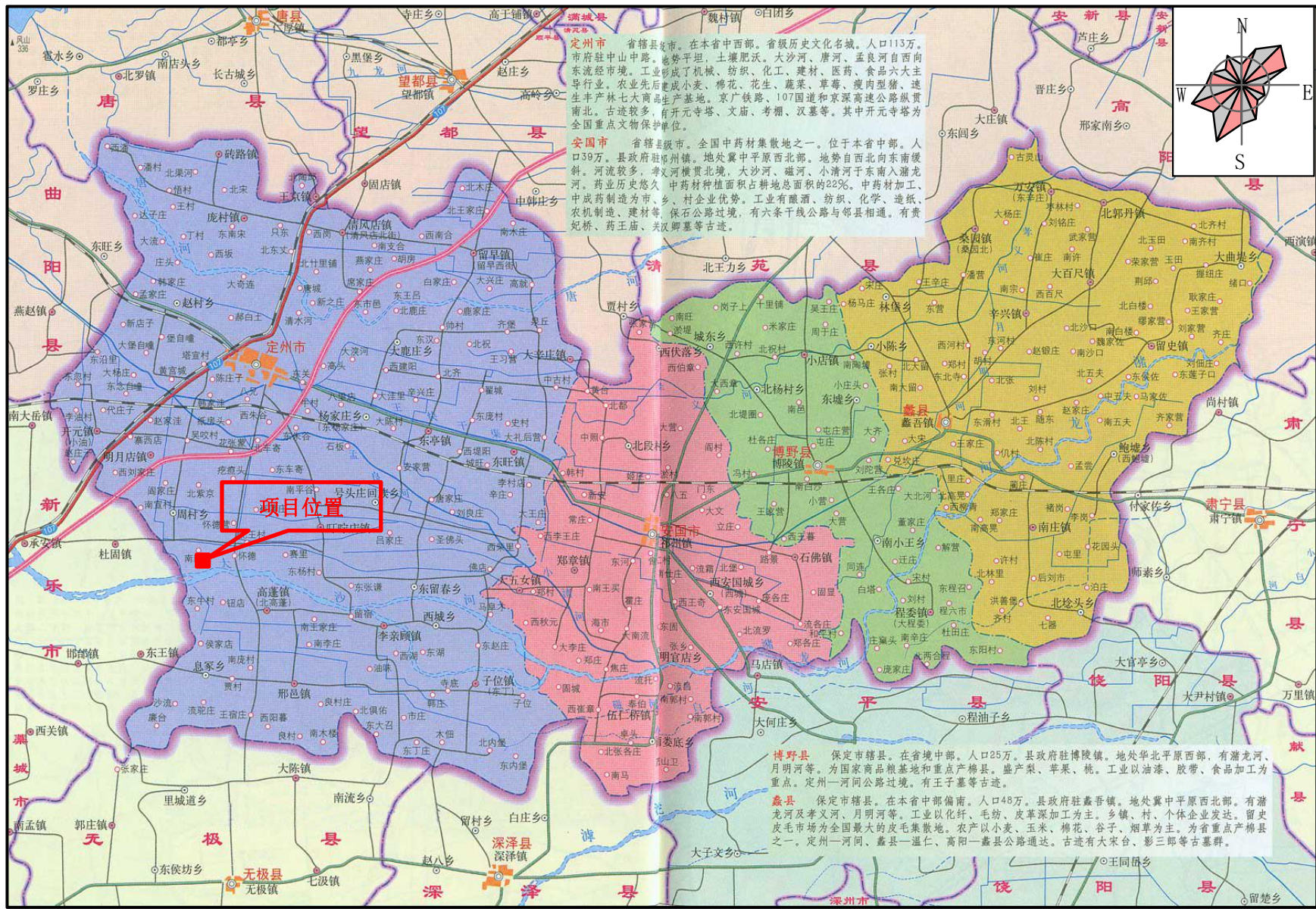

附图1 项目地理位置图 比例尺 1: 350000



附图2 项目保护目标分布图 比例尺 1:6000

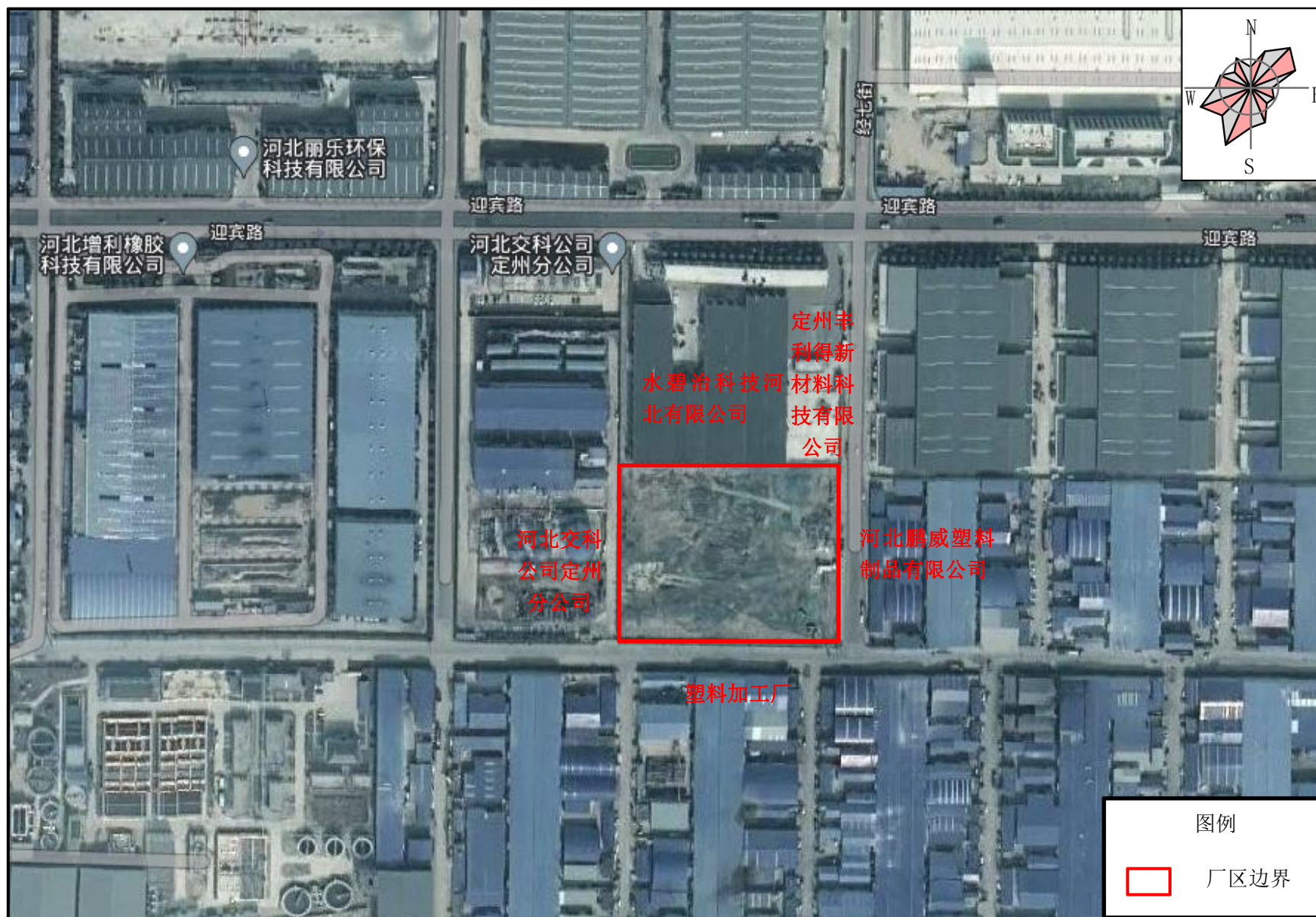

附图3 项目四至关系图 比例尺 1: 2000

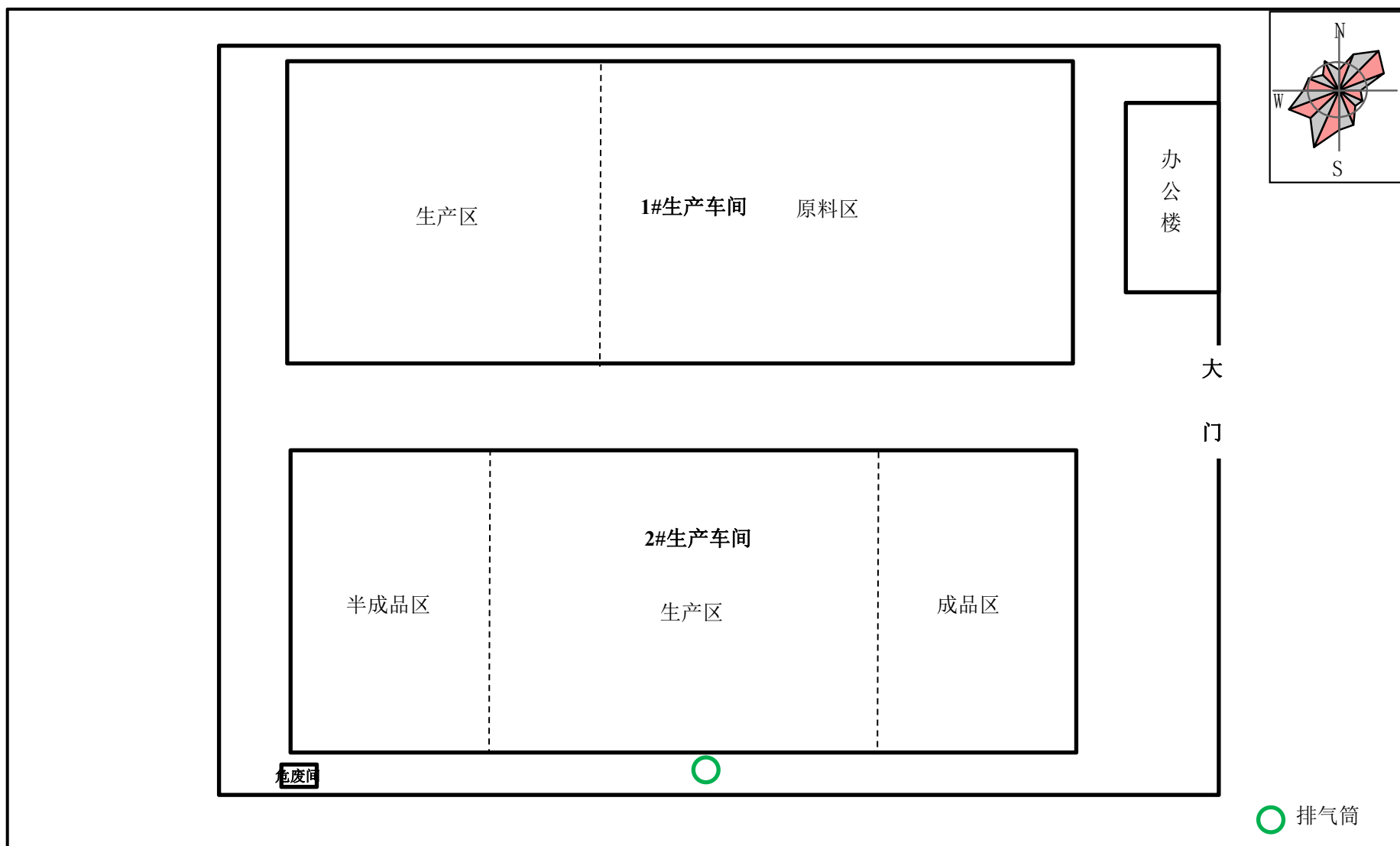

附图4 厂区平面布置示意图

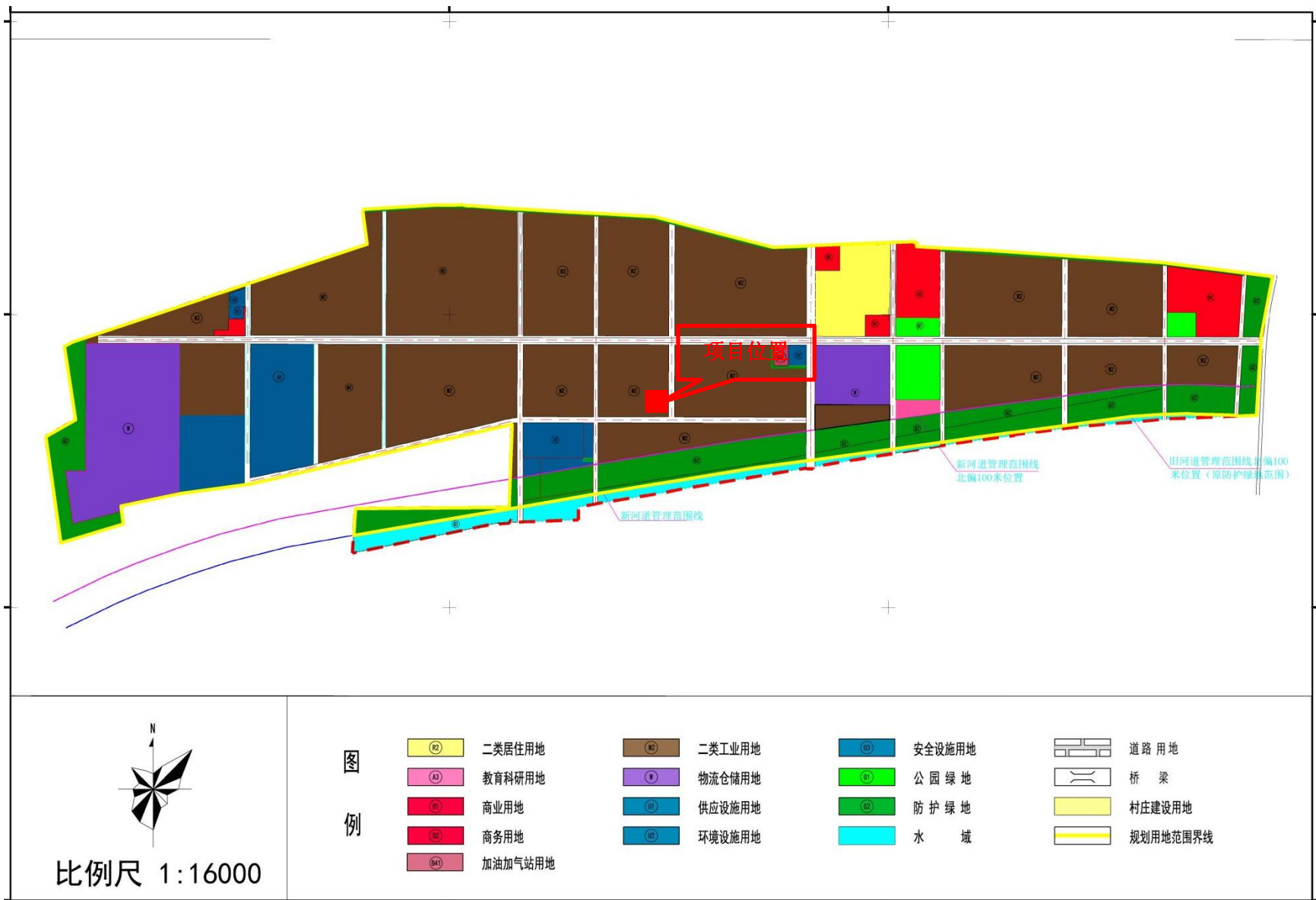

附图5 北方(定州)再生资源产业基地总体规划用地布局图

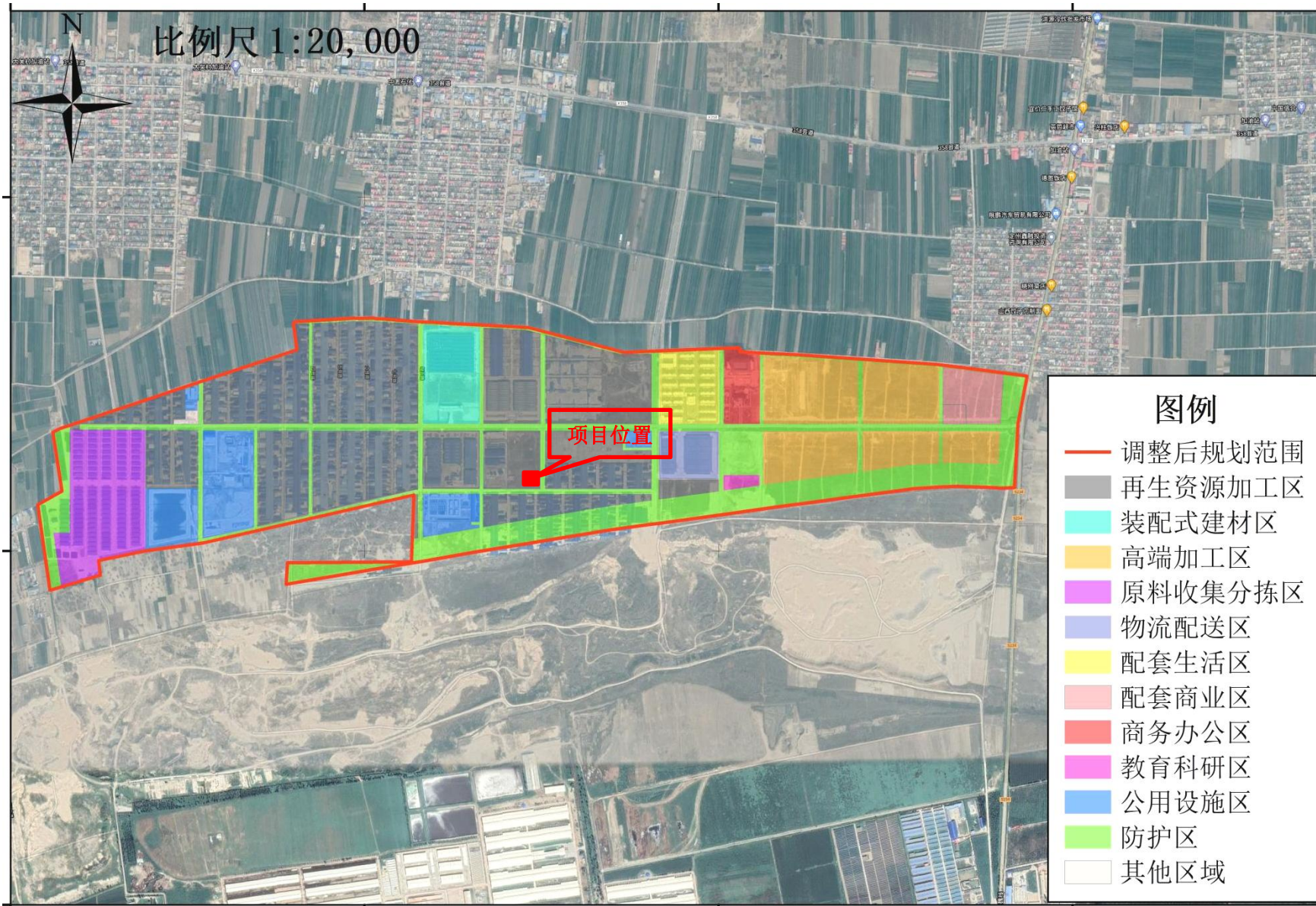

附图6 园区产业布局图

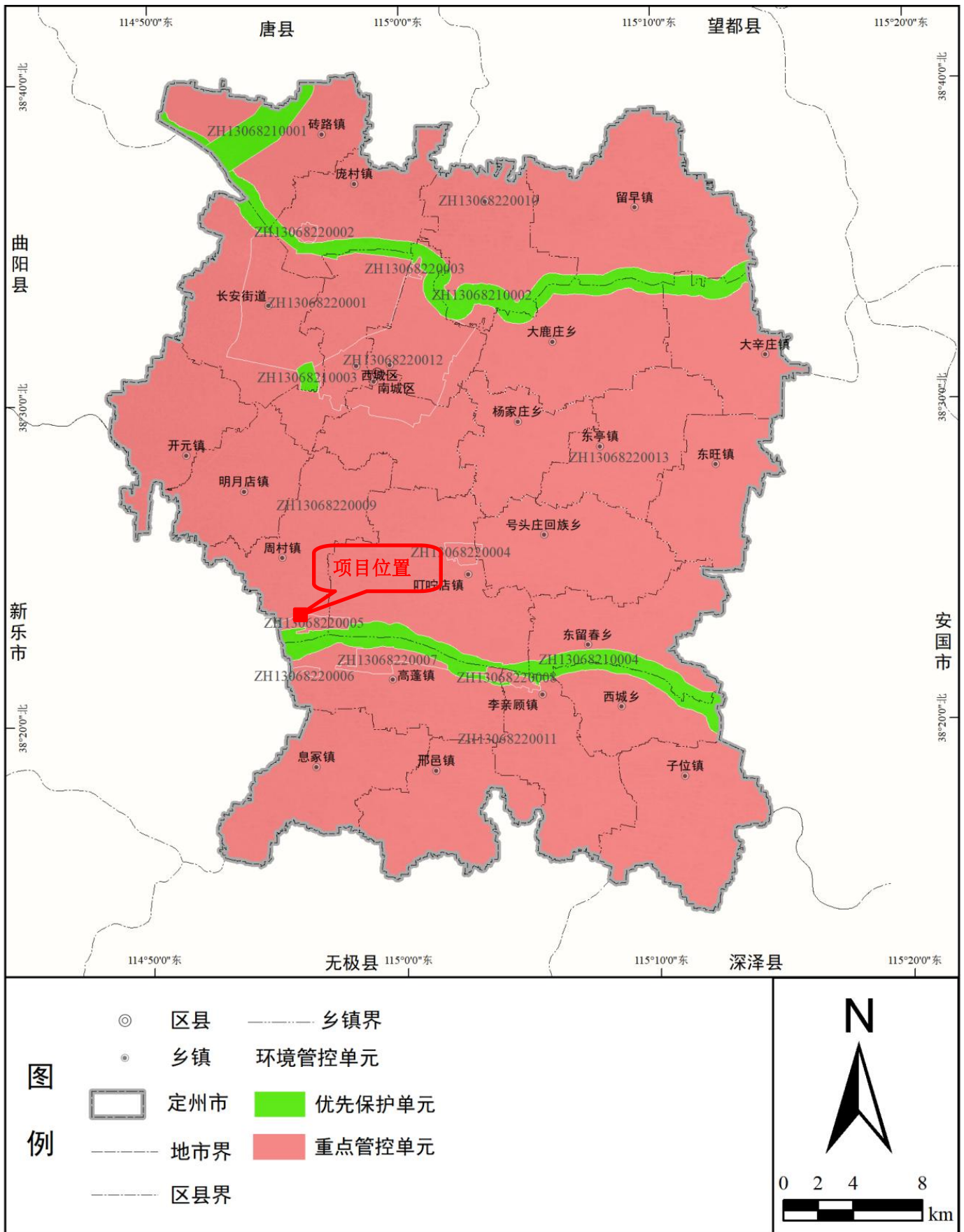

附图 7 定州市环境管控单元分布图



营业执照

统一社会信用代码

91130682MA0ENWFR95



扫描二维码登录
“国家企业信用
信息公示系统”
了解更多登记、
备案、许可、监
管信息。

(副本)

副本编号: 1-1

名称 河北竞优新材料科技有限公司

注册资本 贰仟万元整

类型 有限责任公司(自然人独资)

成立日期 2020年03月24日

法定代表人 王倩

营业期限 2020年03月24日至 2040年03月23日

经营范围 新材料技术推广服务;塑料粒料、绝缘制品、塑料板、塑料管、塑料型材、日用塑料制品、塑料鞋、汽车零部件、橡胶制品、电缆制造;再生资源回收(不含固体废物、危险废物、报废汽车等需经相关部门批准的项目);电线、电缆销售;货物进出口、技术进出口(依法须经批准的项目,经相关部门批准后方可开展经营活动)

住所 定州市北方循环经济示范园区经七路005号

登记机关



2022年3月10日

国家企业信用信息公示系统网址: <http://www.gsxt.gov.cn>

市场主体应当于每年1月1日至6月30日通过
国家企业信用信息公示系统报送公示年度报告

国家市场监督管理总局监制

厂房租赁合同

出租方：河北怀洲再生资源开发有限公司（以下简称甲方）

承租方：河北竞优新材料科技有限公司（以下简称乙方）

根据有关法律法规，甲乙双方经友好协商一致达成如下条款，以供遵守。

第一条 租赁物位置、面积、功能及用途

1.1 甲方将位于定州市北方循环经济示范园区经七路005号厂房（以下简称租赁物）租赁于乙方使用。

1.2 本租赁物的功能为生产厂房及办公使用，包租给乙方使用。如乙方需转变使用功能，须经甲方书面同意。

1.3 本租赁物采取包租的方式，由乙方自行管理。

第二条 租赁期限

2.1 租赁期限为20年，即从2022年10月1日起至2042年9月31日止。

2.2 租赁期满，乙方如需续租，需提前三个月提出，经甲方同意后，甲乙双方将对有关租赁事项重新签订租赁合同。在同等承租条件下，乙方有优先权。

第三条 租赁费用

3.1 租金

租金为年租金。每间厂房年租金为人民币1700000元，共计人民币壹佰柒拾万元。

第四条 租赁费用的支付

4.1 租赁费用半年交付一次，乙方应于每年6月1日1月1日以前向甲方支付年租金，采用先付后租的方式。

第五条 专用设施、场地的维修、保养

5.1 乙方应负责租赁物内专用设施的维护、保养、并保证在本合同终止时专用设施以可靠运行状态随同租赁物归还甲方。甲方对此有检查监督权。

5.2 乙方对租赁物附属物负有妥善使用及维护之责任，对各种可能出现的故障和危险应及时消除，以避免一切可能发生的隐患。

5.3 乙方在租赁期限内应爱护租赁物，因乙方使用不当造成租赁物损坏，乙方应负责维修，费用由乙方承担。

第六条 合法经营、防火安全



6.1 承租方在使用租赁物时必须遵守中华人民共和国的法律法规以及地方性法律法规的有关规定，如有违反，应承担相应责任。倘由于承租方违反上述规定影响建筑物周围其他用户的正常运作，所造成损失由承租方赔偿。

6.2 乙方在租赁期间须严格遵守《中华人民共和国消防条例》以及本企业有关制度，积极配合甲方做好消防工作，否则，由此产生的一切责任及损失由乙方承担。

6.3 乙方应在租赁物内按有关规定配置灭火器，严禁将车间内消防设施用作其它用途。

第七条 装修条款

7.1 在租赁期限内如乙方须对租赁物进行改建，须事先向甲方提交改建设计方案，并经甲方同意，同时须向政府有关部门申报同意。

7.2 如乙方的改建方案可能对租赁物主结构造成影响的，则应经甲方及原设计单位书面同意后方能进行。

第八条 免责条款

8.1 若因政府有关租赁行为的法律法规的修改或因甲方特殊原因而导致甲方无法继续履行本合同时，需提前三个月通知乙方，甲方可因此而免责。

8.2 凡因发生严重自然灾害、战争或其他不能预见的、其发生和后果不能防止或避免的不可抗力致使任何一方不能履行本合同时，遇有上述不可抗力的一方，应立即通知对方，并应在三十日内，提供不可抗力的详情及合同不能履行，或不能部分履行，或需延期履行理由的证明文件。该项证明文件应由不可抗力发生地区的公证机关出具，如无法获得公证出具的证明文件，则提供其他有力证明。遭受不可抗力的一方由此而免责。

第九条 合同的终止

本合同提前终止或有效期届满，甲、乙双方未达成续租协议的，乙方应于终止之日或租赁期限届满之日迁离租赁物，并将其返还甲方。乙方逾期不迁离或不返还租赁物的，应向甲方加倍支付租金，但甲方有权书面通知乙方其不接受双倍租金，并有权收回租赁物，强行将租赁场地内的物品搬离租赁物，且不负保管责任。

第十条 通知



根据本合同需要发出的全部通知以及甲方与乙方的文件往来及与本合同有关的通知和要求等，应以书面形式进行。

第十一条（附加条款）

11.1 乙方所用水电费按市场规定的供给价加损耗费计费。

11.2 乙方从业人员人身安全事宜由乙方全部负责办理。

第十二条

合同效力本合同未尽事宜双方必须依法共同协商解决。本合同一式二份，双方各持一份。

本合同经双方签字盖章，并收到乙方支付的年租金后生效。

甲方代表（

（印章）：



乙方代表（

（印章）



签订时间：2022年10月11日



定环表[2023] 36号

审批意见:

根据河北洁旋环境科技有限公司出具的环境影响报告表,经研究,对河北克优新材料科技有限公司新建年产20000吨再生塑料颗粒,低烟无卤料,PE护套料项目环评批复如下:

一、该报告表编制比较规范,内容全面,同意连同本批复作为该项目建设及环境管理的依据。

二、该项目位于定州市北方循环经济示范园区经七路005号,新建低烟无卤料生产线3条、PE护套料生产线1条、再生塑料颗粒生产线1条,购置破碎机、撕碎机、甩干机、洗料机、挤出机等相关设备及相关环保设施。根据环评报告,项目选址可行。

三、项目建设过程中要严格落实环评文件中的各项建设内容和污染防治设施,加强环境管理,确保污染物稳定达标排放。

1、熔融挤出工序废气经集气罩+喷淋塔+二级活性炭吸附装置+15米排气筒排放,外排非甲烷总烃满足《合成树脂工业污染物排放标准》(GB31572-2015)表5特别排放限值要求及《工业企业挥发性有机物排放控制标准》(DB13/2322-2016)表1有机化工业标准要求;车间密闭,厂区内非甲烷总烃排放满足《挥发性有机物无组织排放控制标准》(GB37822-2019)附录A中表A.1中标准;厂界及车间口无组织排放非甲烷总烃满足《工业企业挥发性有机物排放控制标准》(DB13/2322-2016)表2其他企业要求及表3要求。

2、项目破碎、清洗废水经沉淀池沉淀后,部分外排废水与经化粪池处理后的生活污水一同经管网排入定州绿源污水处理厂处理,外排废水满足《污水综合排放标准》(GB8978-1996)表4三级标准,同时满足定州绿源污水处理有限公司进水水质要求。

3、项目通过设备减震、厂房隔声等措施,厂界噪声满足《工业企业厂界环境噪声排放标准》(GB12348-2008)中3类标准。

4、项目产生的危废废活性炭暂存危废暂存间,定期交有资质单位处置,一般固废按环评要求收集后合理处置。

5、项目不得突破《河北省建设项目主要污染物总量指标确认书》定总量确认(2023010号)许可的总量。

四、项目建成后运营前需依法申领排污许可并依规定期限完成自主验收。

2023年3月27日

行政审批专用章

北方（定州）再生资源产业基地总体规划 环境影响补充报告审查意见

2020年11月25日，定州市生态环境局组织有关专家和相关部门代表以视频会议的形式召开了《北方（定州）再生资源产业基地总体规划环境影响补充报告》审查会（审查会专家名单附后）。参加会议的有定州市生态环境局及河北瀛源再生资源开发有限公司的代表和专家共15人。与会代表及专家听取了评价单位——河北冀都环保科技有限公司对环境影响补充报告的介绍，经质询、讨论，形成审查意见如下：

一、规划调整概述

1、原规划概述

北方（定州）再生资源产业基地规划期限为2014年—2022年，其中近期：2014年—2016年；中期：2017年—2019年；远期：2020年—2022年。

规划范围：北方（定州）再生资源产业基地规划范围为：东邻省道234（定无公路）；西邻小吴村；南邻沙河；北邻南辛兴村、怀德村。规划总用地面积为3.13km²。

发展定位：再生资源加工业，以废塑料、废橡胶再生资源为生产原料的企业为主，配套发展产品交易及现代物流业。

2. 原规划环评审批情况

2018年编制完成了《北方（定州）再生资源产业基地总体规划环境影响报告书》，并取得了定州市环境保护局《关于北方（定州）再生资源产业基地总体规划环境影响报告书审查情况的函》（定环规函[2018]3号）。

3、规划调整内容

本次规划调整内容为园区总面积、园区部分用地布局及产业发展方向的调整：

一、由于沙河河堤指导线北移，河堤指导线以南调整为水域，园区南边界由原边界向北调整为新的河堤指导线。园区面积减少，调整后园区面积为4440.27亩。

二、园区产业发展方向增加装配式建材业，以水泥制品和部件化制品、轻质隔板、外墙隔板及简易房组装配企业为主。

三、将园区西部原规划三类工业用地调整为二类工业用地；将纬二

路以南及仓储物流园以南仓储物流用地调整为二类工业用地；将经二路以西部分仓储物流用地调整为二类工业用地；将园区污水处理站以南物流仓储用地调整为环境设施用地；将园区规划经八路取消占地调整为二类工业用地；将园区南侧，沙河河道管理范围线以北 100 米内的仓储物流用地、教育科研用地及二类工业用地调整为防护绿地；将经十四路以东，纬三路以北部分商业用地调整为绿化用地。

4、规划协调性及政策性分析

通过与国家、省、市有关规划的分析，北方（定州）再生资源产业基地规划与国民经济发展规划、环保规划、行业规划等相关规划的要求基本一致。北方（定州）再生资源产业基地发展的产业定位与相关的产业政策和规划要求基本一致。北方（定州）再生资源产业基地与周边园区规划相互协调，共同发展。

二、环境质量现状

(1) 规划范围所在区域属于环境空气质量不达标区，不达标因子为 PM_{10} 、 $PM_{2.5}$ 、 NO_2 、 O_3 ；氨、硫化氢的 1 小时平均浓度满足《环境影响评价技术导则大气环境》(HJ2.2-2018)附录 D 其他污染物空气质量浓度参考限值，未出现超标现象。非甲烷总烃的 1 小时平均浓度满足《环境空气质量非甲烷总烃限值》(DB13/1577-2012)表 1 中二级标准，未出现超标现象。

(2) 园区规划范围最近的河流为沙河，沙河定州段从 1995 年至今常年无水，无检测数据。

(3) 区域现状浅层水、深层水水质均符合《地下水质量标准》(GB/T14848-2017) III类标准。

(4) 区域声环境较好，各监测点均能够满足相应功能区划要求。

(5) 评价区建设用地各监测点位所有监测因子均符合《土壤环境质量标准 建设用地土壤污染风险管控标准(试行)》(GB36600-2018)第二类用地筛选值标准要求；农用地各监测点位所有监测因子均符合《土壤环境质量标准 农用地土壤污染风险管控标准(试行)》(GB15618-2018)农用地土壤污染风险筛选值标准要求。

三、环境影响识别和评价指标

本次评价主要从以下方面给出了具体的环境目标和评价指标：经济发展、产业共生、资源节约、环境保护、信息公开等。各项指标均符合

国家及地方的有关要求。

四、环境影响预测与评价

1、大气环境影响

预测表明，规划调整后污染源短期贡献浓度均小于 100%，规划调整后污染源年平均贡献浓度均小于 30%，规划调整后预测范围内非甲烷总烃叠加现状值后，环境质量浓度最大占标率均小于 100%，PM₁₀、PM_{2.5} 年均质量变化率 k 均小于-20%，区域环境质量得到整体改善

2、水环境影响

(1) 地表水环境影响

规划调整后产生的污水经污水处理厂处理达标后用于生产用水、循环冷却水补水、绿化、道路喷洒、车辆清洗等，再生水的使用由园区统一安排，可以将园区产生的污水全部利用，做到园区污水零排放，不会对地表水环境产生影响。

(2) 地下水影响

结合评价区水文地质条件，预测结果表明北方（定州）再生资源产业基地建设将对地下水环境产生一定影响，在严格落实防渗措施，建立健全地下水水质监测系统，突发事件预警预报系统和事故应急防范措施的基础上，规划实施对区域地下水环境影响风险较小。

3、声环境影响

入区企业通过合理布局，并对各类声源采取合理的治理措施后，经距离衰减，规划调整后，区内声环境质量可以达到《声环境质量标准》（GB3096-2008）2、3、4a 类标准要求。

4、土壤环境影响

通过对入区项目加强废水收集及污水处理站的防渗措施，对废气治理措施定期维护确保长期稳定达标排放，固体废物均得到规范暂存及合理处置，加强环境管理和落实监测计划及应急措施，规划实施对土壤环境影响较小。

5、固体废物影响

根据规划的特点，入区企业固废主要可分为生活垃圾、一般工业固废、危险工业固废三种。规划通过对各类固废进行妥善处置，生活垃圾送垃圾填埋场卫生填埋；一般工业固废可回收和资源化的进行综合利用，不能回收利用的可采取固化填埋、化学中和、焚烧等处置措施进行处置；危险废物由产生企业按规范设置危废暂存间，定期由危废经营资

质单位妥善处置。固废经上述措施处理后，对环境影响较轻。

6、生态环境影响

园区调整后园区总面积减小，绿化用地总面积增加，园区调整后相较调整前对周边生态环境影响有所改善，本次补充评价不再对此进行评价。

7、环境风险评价

从风险分析可知，规划产业环境风险较低。根据大气环境风险分析，不会对附件居民区环境产生明显不利影响。

污水处理厂发生风险事故时，通过建立“三级防控”体系，防止生产过程和突发性事故产生的污染物进入水体，造成水体环境污染事故。

基地内企业厂区采取分区防渗措施、设置监控井，并提出相应的污染防治措施，地下水不利影响在可以接受水平。

五、资源、生态环境承载力分析

(1) 资源承载力分析

规划调整后与规划调整前相比取水量略有减少，园区可利用水资源有较大富余，可以满足规划远期用水量需求，能够承载规划的实施。

规划调整区域不涉及农田，土地利用性质均为建设用地，规划调整定州市土地资源能够承载北方（定州）再生资源产业基地用地需求。

(2) 环境承载力分析

规划调整后，园区废水经深度处理后综合利用不外排，地表水环境承载力满足基地发展需求；规划调整后，在严格落实《定州市生态环境保护“十三五”规划》的基础上，区域环境空气承载力满足基地的发展需求。

规划远期北方（定州）再生资源产业基地污染物总量控制指标分别为二氧化硫 58.88t/a、氮氧化物 235.794t/a、颗粒物 163.1t/a、非甲烷总烃 59.28t/a。

北方（定州）再生资源产业基地污染物排放总量由定州市统一调配或通过排放权交易取得。根据《河北省主要污染物排放权交易管理办法（试行）》，省及省以上环境保护行政主管部门审批的建设项目的排污交易、跨市的排污权交易以及火电企业的排污权交易，在省主管机构进行，其他的排污权交易在定州市主管机构进行。

六、规划方案综合论证和优化调整建议

(1) 建议园区管理部门积极与新入区企业做好协调工作，引导企

业按照规划用地布局占地；将防护距离要求大的进区企业安排在工业用地内部，并且严格按照国家规定和项目环评所确定的防护距离进行建设。

(2) 建议北方（定州）再生资源产业基地进一步完善集中供水系统，实施集中供水，利用南水北调来水，禁止地下水开采；提高入区企业水循环利用率，加大中水回用力度，采用新工艺，推广节水技术。

(3) 建议加快地表水厂及配套管网的建设进度，接入地表水。

(4) 建议北方（定州）再生资源产业基地规划集中供热燃气锅炉不再建设，企业使用电加热。

(5) 工业企业布局需考虑防护距离要求，企业与周围居民区、敏感点之间距离应大于防护距离，不能满足防护距离要求的，需调整企业选址或对居民区实施搬迁。

(6) 建议规划应进一步明确对入区企业准入要求，最大限度降低水、大气污染，发展高科技企业等；严格遵循入区企业负面清单。

(7) 园区环境监测通过购买社会服务委托有资质的检测单位，承担区内污染源和环境监测工作；建议加强区域地下水保护，确保地下水水质不受污染；建议园区成立循环经济促进中心和清洁生产指导中心，为园区发展循环经济和入区企业开展清洁生产进行引导和管理。

(8) 建议园区严格要求入区企业执行相关环保要求，定州市生态环境局加大对入区企业的监管力度，避免发生污染事故。

(9) 建议园区应严格控制污水排放管理，禁止废水排入沙河。

七、环境影响减缓措施

本次评价从生态环境保护方案及管控要求两方面提出了北方（定州）再生资源产业基地调整后实施过程环境影响减缓对策和措施。

1、生态环境保护方案

(1) 环境空气影响减缓措施

发展清洁能源，改善能源结构、优化产业结构，严格限制进区企业类型，对进区企业合理布局；加强大气污染物综合整治，使大气污染物全面稳定达标排放；同时加强企业绿化措施，设置绿化隔离带；对企业进行清洁生产审核，提高企业的清洁生产水平；合理利用大气环境容量，实施大气污染物总量控制；加强恶臭源的治理；并加强建筑施工和道路扬尘治理，有效地减缓规划的实施对大气环境的影响。

(2) 水环境影响减缓措施

完善区域给水系统；进区企业加强污水末端治理，园区产生的废水全部排入污水处理厂进行统一处理；配套建设再生水及再生水回用系统，污水处理厂处理出水全部回用，不外排；同时加强区内企业的防渗措施，对企业生产车间地面及处理设施、物料储存区、污水排放管道采取水泥防渗管道；原料、产品和生产污水的输送管道统一布置在防渗的管路布设渠中，防止物料和污水的渗漏对地下水的影响。

（3）声环境保护措施

园区道路两侧设置绿化带，在主干路与居住区之间应设缓冲距离，并与绿化措施相结合，减少交通噪声影响。将工业区与居住区分离，入区企业对噪声设备采取隔声、消声、减震等方式降噪，厂界四周加强绿化。对拟入区的企业，按照有关标准要求设置噪声卫生防护距离。采取以上措施后，噪声对声环境影响降至最低。

（4）固体废物污染减缓措施

一般工业固废严禁混入生活垃圾，对于可回收和资源化的应进行回收和利用。对于不能回收利用的可采取固化填埋、化学中和、焚烧等处置措施进行治理。区内各企业按规定设置危险废物贮存设施，并进行防渗处理，经收集后送至有资质的危险废物处置单位进行妥善处置。

（5）土壤环境污染减缓措施

北方（定州）再生资源产业基地抓好土壤环境污染状况调查、加快推进农用地分类管理、严格建设用地土壤污染风险管控、加强农业面源污染防治、推进涉重金属行业污染防治、切实防范固体废物环境污染风险、充分发挥典型示范引领作用，采取上述措施后可有效地减缓规划的实施对土壤环境的影响。

（6）生态环境保护综合对策

规划通过加强区内的绿化防护措施，搞好单位和企业内部绿化以及道路两侧绿化，绿化树种及配置方式以乡土树种和抗污染品种为主，通过种植多种滞尘能力强及净化大气效果好的高大乔木，形成绿色隔离屏障，同时种植多种花草，增加区域生物和景观多样性，建设生态型经济开发区。

2、管控要求

从空间约束布局、污染物排放管控、环境风险防控、资源开发利用、可持续开发利用、环境质量改善等方面，提出了北方（定州）再生资源产业基地的“三线一单”管控要求，可指导北方（定州）再生资源产业

基地的环境管理工作及生态环境建设，使经济发展与环境相协调。

3、规划所包含建设项目环评要求

本次评价在对北方（定州）再生资源产业基地规划环境影响评价的基础上，提出了规划实施后入区建设项目环境影响评价工作可以简化和重点关注的内容。

八、环境影响跟踪评价计划结论

北方（定州）再生资源产业基地规划实施过程中监督建设方执行和遵守国家、省、市的有关环保法律、法规、政策和标准。制定园区规划环境监测实施方案，确定环境监测因子、环境标准、监测布点、监测时间、监测内容等。根据跟踪监测计划的监测结果，每年按计划编制北方（定州）再生资源产业基地环境质量报告书，发现有重大的、未预见和或缺有效减缓措施的问题时，应及时提出，以便及时采取措施。对区域环境质量状况及环境影响实际进行跟踪评价。

九、规划方案可行性结论

(1) 北方（定州）再生资源产业基地总体规划调整后符合国家、省、市国民经济和社会发展第十三个五年规划要求，符合相关规划和产业政策要求，产业发展方向及定位准确。

(2) 规划调整后，排放的污染物经处理达标对周围环境影响较轻，不会降低周围环境功能，区域环境质量符合定州市环境功能区划要求。

(3) 通过环境风险分析，入区企业在采取相应环境风险防范措施并严格生产管理的前提下，可将危险品事故风险降至最低限度。

(4) 通过采取相应治理措施，规划可实现污染物的达标排放及总量控制要求。

(5) 通过环境影响预测与评价，采取相应的预防或减缓对策和措施后，规划的实施对周围环境影响较轻。

综上所述，《北方（定州）再生资源产业基地总体规划》调整后，在落实本环评中提出的优化调整建议及环境影响减缓对策和措施的前提下，从环保角度分析，规划的实施对当地经济 and 环境保护协调发展具有重要指导作用，规划调整方案可行。

十一、环境影响补充报告编写质量

该补充报告内容全面，重点较突出，现状调查与评价方法基本正确，环境影响识别较清楚，环境影响预测与评价较全面，预防或减轻不良环境影响的对策、措施总体可行，跟踪评价计划较完善，评价方法正确，

评价结论可信。

十二、规划环境影响补充报告需修改完善的主要内容

1、完善规划调整的原因及意义、编制依据；明确本次补充报告中规划调整的区域；核实评价基准年；突出本次补充报告与上次评价中评价因子的变化情况；核实用水量及其来源；补充园区企业发展现状及分布情况；明确规划边界与生态红线的距离和关系。

2、核实本次评价涉及的建设内容；明确装配式建材业的清单及与园区内企业的符合性；进一步梳理园区内现有企业环保手续履行情况；核实固体废物产生量；补充引用环境监测数据的可行性说明；细化污水处理厂中水回用去向及中水管网建设情况；完善废气环保措施要求；强化地下水和土壤的防渗措施；提出停采地下水的时限要求、危险废物监控体系要求、清洁生产要求；比较本次和上次评价中地下水监测结果并进行分析；完善地下水监测井及监测要求；核实污水厂污泥的固体废物类型及环保处置要求；完善规划环境目标及其达标分析；明确园区环境监管机构设置及其职能。

3、完善地下水监测点位图、产业布局图。

十三、总体审查意见

该规划环评补充报告对北方（定州）再生资源产业基地可持续发展具有重要的指导意义。规划环评补充报告在按照审查意见进一步修改完善后，可作为规划调整和上报的材料。

审查组组长：沈洪艳

2020年11月25日

北方（定州）再生资源产业基地总体规划
环境影响补充报告审查会专家组名单

2020年11月25日

会议职务	姓名	工作单位	职务/职称	签名
组长	沈洪艳	河北科技大学	教授	沈洪艳
成员	杜献平	石家庄市环境科学研究院	高工	杜献平
	周顺江	中国地质科学院水文地质 环境地质研究所	高工	周顺江
	刘杰	河北师大环境科技有限公司	高工	刘杰
	陈飞	石家庄市惠中环保科技有限公司	高工	陈飞

定州市生态环境局
关于北方（定州）再生资源产业基地总体规划环境影响补充报告的函

定环函【2021】 1号

河北赢源再生资源开发有限公司：

你公司报来的《北方（定州）再生资源产业基地总体规划环境影响补充报告》收悉，结合专家意见，函复如下：

一、规划审查情况

《北方（定州）再生资源产业基地总体规划环境影响评价报告书》于2018年通过了定州市环境保护局组织的专家审查（定环规函【2018】3号）。

二、规划调整情况

规划在实施过程中，一是由于沙河河堤指导线北移，园区南边界项北调整为新的河堤指导线，园区面积减少；二是园区产业发展方向增加装配式建筑业，以水泥制品和部件化制品、轻质隔板、外墙隔板及简易房组装配企业为主；三是将园区西部原规划三类工业用地调整为二类工业用地；将纬二路以南及仓储物流园以南仓储物流用地调整为二类工业用地；将园区污水处理站以南物流仓储用地调整为环境设施用地；将河堤指导线以北100米范围内调整为防护绿地。

三、规划调整可行性结论

根据规划环评补充报告的分析，规划调整后，在落实本环评中提出的优化调整建议和环境影响减缓对策和措施的

前提下，从环保角度分析，规划的实施对当地积极和环境保护协调发展均有重要指导作用，规划调整方案可行。

园区规划管理部门及建设单位需落实原规划环评及本次补充报告提出的各项要求，落实规划环评及补充报告提出的各项环境影响减缓对策和措施，按照报告要求开展自行监测，及时调整污染应对措施，确保区域环境质量持续改善。



2021年3月15日

定州市环境保护局文件

定环规函【2018】3号

定州市环境保护局
关于北方（定州）再生资源产业基地总体规划环境影响评价报告书审查情况的函

河北定州经济开发区管委会：

你单位2018年10月9日送审的《北方（定州）再生资源产业基地总体规划环境影响评价报告书》收悉，经研究函复如下：

依据《中华人民共和国环境影响评价法》及国务院《规划环境影响评价条例》的规定，相关部门和专家组成的审查小组对河北定州经济开发区管委会组织编制的《北方（定州）再生资源产业基地总体规划环境影响评价报告书》（以下简称“《报告书》”）进行了审查，并由审查小组出具审查意见。建议在相关规划草案审批时，将《报告书》结论及审查意见作为决策的重要依据，从源头预防环境污染和生态破坏，避

免规划实施及园区建设对环境造成不良影响，促进经济、社会和环境全面协调可持续发展。

附：北方（定州）再生资源产业基地总体规划环境影响评价报告书审查意见





190312342279
有效期至2025年07月16日止

环境质量现状检测报告

宏磐(2021)第 WT0255 号

河北安

项目名称： 新乐市昆正塑料制品厂环境空气检测

委托单位： 新乐市昆正塑料制品厂

河北宏磐环境科技有限公司

2021年04月22日



声 明

1、本检测报告必须有骑缝章，封面加盖本公司检验检测专用章/检验检测机构公章、计量认证专用章，必需有审核人、授权签字人的签字，否则视为无效检测报告；

2、报告发生任何涂改后均无效；

3、报告签发后，由本公司留存一份归档；

4、本报告仅对本次检测结果负责；

5、对检测报告有任何异议的，应于收到报告之日起十五日内提出，逾期视为认可检测结果；

6、由委托单位自行采样送检的样品，只对送检样品负责，不对样品来源负责；

7、本报告未经本公司书面批准，不得复制（全文复制除外）检验检测报告，且报告复印件未加盖“河北宏磐环境科技有限公司检验检测专用章”，本公司不承担法律责任。



检测单位：河北宏磐环境科技有限公司

采样人员：郑云龙 靳晓旭

分析人员：刘晨钊 石琳琪 张瑞 田林伟

报告编制：  日期：2021 年 4 月 22 日

审 核：  日期：2021 年 4 月 22 日

签 发：  日期：2021 年 4 月 22 日



本单位通讯资料

电 话：0311-83891398

传 真：0311-83891398

邮 编：050200

地 址：河北省石家庄市鹿泉区寺家庄镇天宁路 9 号

一、概况

委托单位	新乐市昆正塑料制品厂	联系人	刘利京
受检单位	新乐市昆正塑料制品厂	联系方式	13653118726
受检单位地址	石家庄市新乐市杜固镇小吴村	检测类别	数据检测
采样日期	2021.04.17~2021.04.19	分析日期	2021.04.18~2021.04.20

二、检测列表及样品信息

检测点位名称	检测项目	检测频次	样品描述
小吴村O1#	氯化氢	检测 3 天, 每天 2:00、8:00、14:00、20:00 各一次	吸收液密封完好无损
	非甲烷总烃		气袋密封完好无损
	氯化氢	检测 3 天, 每天不少于 20 个小时	吸收液密封完好无损

三、检测项目及分析方法

检测项目	分析方法及国标代号	仪器名称及编号	检出限
氯化氢	《环境空气和废气 氯化氢的测定 离子色谱法》 HJ 549-2016	大气/TSP 氟化物采样器/拓威 TW-2200F/X054、X055 离子色谱仪 PIC-10/F032	0.02mg/m ³
非甲烷总烃	《环境空气 总烃、甲烷和非甲烷总烃的测定 直接进样-气相色谱法》 HJ 604-2017	气相色谱仪/GC9790/F002	0.07mg/m ³ (以碳计)

四、检测结果

(1) 环境空气检测结果

检测日期	检测项目	检测点位	检测频次及结果			
			2:00	8:00	14:00	20:00
2021.04.17	氯化氢 (mg/m ³)	小吴村O1#	ND	ND	ND	ND
	非甲烷总烃 (mg/m ³)		0.63	0.59	0.57	0.64
2021.04.18	氯化氢 (mg/m ³)	小吴村O1#	ND	ND	ND	ND
	非甲烷总烃 (mg/m ³)		0.48	0.43	0.50	0.45
2021.04.19	氯化氢 (mg/m ³)	小吴村O1#	ND	ND	ND	ND
	非甲烷总烃 (mg/m ³)		0.58	0.52	0.56	0.54
备注	ND 表示未检出					

续 (1) 环境空气检测结果

检测日期	检测项目	检测点位	检测频次及结果
			日均值
2021.04.17	氯化氢 (mg/m ³)	小吴村O1#	ND
2021.04.18	氯化氢 (mg/m ³)	小吴村O1#	ND
2021.04.19	氯化氢 (mg/m ³)	小吴村O1#	ND
备注	ND 表示未检出		

五、检测质量控制情况

(一) 废气检测

废气检测仪器均符合国家有关标准或技术要求，检测前对使用的仪器均进行流量校准，按规定对废气测试仪进行现场检漏，检测过程严格按照《环境空气质量手工监测技术规范》HJ 194-2017 等进行。

(二) 检测方法及数据

检测分析方法采用国家颁布标准（或推荐）分析方法且现行有效，质量控制措施严格按照分析方法，检测人员经考核并持有上岗证书，所有检测仪器经检定合格并在有效期内。检测数据严格实行三级审核制度。

表5-1检测人员信息表

姓名	上岗岗位	上岗证号
张瑞	检测员	HBHPSG/032
田林伟	检测员	HBHPSG/041
石琳琪	检测员	HBHPSG/013
刘晨凯	检测员	HBHPSG/009
郑云龙	采样员	HBHPSG/042
靳晓旭	采样员	HBHPSG/043

-----本报告结束-----

委托书

河北英岚环保科技有限公司：

根据《中华人民共和国环境影响评价法》和《建设项目环境保护管理条例》等有关环保法规的规定，我单位须进行环境影响评价，兹委托贵单位开展河北竞优新材料科技有限公司年产 28000 吨再生塑料颗粒，低烟无卤料，PE 护套料项目工作。望贵单位接受委托后尽快开展工作。

委托单位：河北竞优新材料科技有限公司（盖章）

委托时间：2023 年 10 月 9 日

