

建设项目环境影响报告表

(污染影响类)

项目名称: 新建年产 1000 吨塑胶跑道胶粘剂、
500 吨环保水性涂料项目
建设单位(盖章): 河北盛辉体育用品有限公司
编制日期: 2023 年 6 月

中华人民共和国生态环境部制

建设项目环境影响报告表

(污染影响类)

项目名称： 新建年产 1000 吨塑胶跑道胶粘剂、
500 吨环保水性涂料项目

建设单位（盖章）： 河北盛辉体育用品有限公司

编制日期： 2023 年 6 月

中华人民共和国生态环境部制

编制单位和编制人员情况表

项目编号	93169k		
建设项目名称	新建年产1000吨塑胶跑道胶粘剂、500吨环保水性涂料项目		
建设项目类别	23-044基础化学原料制造; 农药制造; 涂料、油墨、颜料及类似产品制造; 合成材料制造; 专用化学产品制造; 炸药、火工及焰火产品制造		
环境影响评价文件类型	报告表		
一、建设单位情况			
单位名称 (盖章)	河北盛煌体育用品有限公司		
统一社会信用代码	91130682MA7KBJ88X		
法定代表人 (签章)	韩冠宇		
主要负责人 (签字)	韩冠宇		
直接负责的主管人员 (签字)	韩冠宇		
二、编制单位情况			
单位名称 (盖章)	沧州卜达环保科技有限公司		
统一社会信用代码	91130922MACD6FF692		
三、编制人员情况			
1 编制主持人			
姓名	职业资格证书管理号	信用编号	签字
叶继	07354443506440414	BH048835	叶继
2 主要编制人员			
姓名	主要编写内容	信用编号	签字
叶继	全部内容	BH048835	叶继

承诺书

我公司郑重承诺《河北盛焱体育用品有限公司新建年产 1000 吨塑胶跑道胶粘剂、500 吨环保水性涂料项目》环境影响评价报告表中所提供的数据、资料（包括原件）真实有效，如有不符，本单位自愿承担相应责任。编制主持人和主要编制人员叶继为我公司全职工作人员，叶继已取得环境影响评价工程师职业资格证书。

特此承诺！

承诺单位：沧州卜达环保科技有限公司

2023年6月27日



承 诺 函

我单位郑重承诺《河北盛烨体育用品有限公司新建年产 1000 吨塑胶跑道胶粘剂、500 吨环保水性涂料项目》环境影响报告表中的内容、数据、附图、附件等均为真实有效，否则，本单位自愿承担相应责任。

特此承诺。

河北盛烨体育用品有限公司

2023 年 6 月 27 日





持证人签名:
Signed of the Bearer

管理号: 07354443506440414
File No.:

姓名: 叶继
Full Name 叶继
性别: 男
Sex 男
出生年月: 1973年03月
Date of Birth 1973年03月
专业类别:
Professional Type
批准日期: 2007年05月13日
Approval Date 2007年05月13日

签发单位盖章:
Issued by
签发日期: 2007年08月14日
Issued on



注意事项

- 一、职业资格证书为登记的重要证件，经登记的职业资格证书，是持证人从事相应专业技术岗位的重要依据。
- 二、登记有效期满时，如需继续从事本专业技术岗位工作，应持有关规定向登记机构申请办理再次登记。
- 三、本证件应妥为保管，不得涂改，一经涂改或涂改立即无效。如证件遗失，应立即向发证机关和登记机关报告。

Notice

- I. The Professional Qualification Certificate is an important document for registration. The registered Certificate is an important basis for assessing a professional post.
- II. The bearer should apply for re-registration to the registration office before the expiry date of the Certificate if he/she intends to engage in the same profession, in accordance with relevant regulations.
- III. The bearer should take good care of the Certificate. The Certificate shall be invalid if altered or damaged. A report should be made immediately to both the issuing office and the registration office, in case the Certificate is lost.



姓名 叶继
性别 男
出生年月 1973年03月3日

发证机关 茂名市茂南区文光二街88号大院3号301房



身份证号码 440921197303030034



中华人民共和国 居民身份证

发证机关 茂名市公安局茂南分局

有效期限 2007.01.31-2027.01.31



营业执照

统一社会信用代码

91130922MACD66FF692

扫描二维码
即可验证
营业执照
真实性



名称 沧州环保科技有限公司
类型 有限责任公司(自然人投资或控股)

法定代表人 卜艳婷

经营范围 一般项目：技术服务、技术开发、技术咨询、技术交流、技术转让、技术推广；环境保护监测；环境保护服务；环境保护专用设备销售。（除依法须经批准的项目外，凭营业执照依法自主开展经营活动）

注册资本 伍拾万元整
成立日期 2023年03月06日
住所 河北省沧州市青县清州镇凤城小区底商



登记机关

2023年03月06日



河北省人力资源和社会保障厅统一制式



13092220230525042505

社会保险人员参保证明

险种：企业职工基本养老保险

经办机构代码：130922

兹证明

参保人姓名：叶继

社会保障号码：440921197303030034

个人社保编号：1320001332365

经办机构名称：青县

个人身份：企业职工

参保单位名称：沧州卜达环保科技有限公司

首次参保日期：2023年03月01日

本地登记日期：2023年03月10日

个人参保状态：参保缴费

累计缴费年限：3个月

参保人缴费明细

参保险种	起止年月	缴费基数	应缴月数	实缴月数	参保单位
企业职工基本养老保险	202303-202305	3473.25	3	3	沧州卜达环保科技有限公司

证明日期：



证明日期：2023年05月25日



1. 证明开具后6个月内有效。本证明加盖印章为电子签章，黑色签章与红色签章效力相同。
2. 对上述信息有疑义的，可向查询地经办机构咨询，服务电话：12333。
3. 请扫描二维码下载“河北人社”App，点击“证明验证”功能进行核验
4. 或登录 (https://he.12333.gov.cn/#/1GRFWD/GRFWQBLB_SHBZ_ZMYZ_ZMYZ)，录入验证码验证真伪。



验证码:0-16227121199063041

河北人社App

一、建设项目基本情况

建设项目名称	新建年产 1000 吨塑胶跑道胶粘剂、500 吨环保水性涂料项目		
项目代码	2304-130682-89-01-836857		
建设单位联系人	韩冠宇	联系方式	13931235598
建设地点	河北省（自治区）定州市/县（区）/乡（街道）北方循环经济示范园区 S5-03（具体地址）		
地理坐标	（114 度 56 分 36.803 秒， 38 度 23 分 11.972 秒）		
国民经济行业类别	其他专用化学产品制造 C2669；涂料制造 C2641	建设项目行业类别	“二十三、化学原料和化学制品制造业 26-44 涂料、油墨、颜料及类似产品制造 264；专用化学产品制造 266-单纯物理分离、物理提纯、混合、分装的（不产生废水或挥发性有机物的除外）”
建设性质	<input checked="" type="checkbox"/> 新建（迁建） <input type="checkbox"/> 改建 <input type="checkbox"/> 扩建 <input type="checkbox"/> 技术改造	建设项目申报情形	<input checked="" type="checkbox"/> 首次申报项目 <input type="checkbox"/> 不予批准后再次申报项目 <input type="checkbox"/> 超五年重新审核项目 <input type="checkbox"/> 重大变动重新报批项目
项目审批（核准/备案）部门（选填）	定州市行政审批局	项目审批（核准/备案）文号（选填）	定行审项企备[2023]061 号
总投资（万元）	500	环保投资（万元）	10
环保投资占比（%）	2	施工工期	2023 年 9 月-2023 年 10 月
是否开工建设	<input checked="" type="checkbox"/> 否 <input type="checkbox"/> 是：_____	用地（用海）面积（m ² ）	1000
专项评价设置情况	无		
规划情况	1、《北方（定州）再生资源产业基地总体规划(2014-2022)》； 2、定州市人民政府； 3、审批文件名称及文号：无。		
规划环境影响评价情况	2018年9月河北正润环境科技有限公司编制完成了《北方（定		

	<p>州)再生资源产业基地总体规划环境影响报告书》，并取得了定州市环境保护局《关于北方(定州)再生资源产业基地总体规划环境影响报告书审查情况的函》(定环规函[2018]3号)。2021年2月河北冀都环保科技有限公司编制完成了《北方(定州)再生资源产业基地总体规划环境影响补充报告》，并取得了定州市生态环境局《关于北方(定州)再生资源产业基地总体规划环境影响补充报告的函》(定环函[2021]1号)。</p>
<p>规划及规划环境影响评价符合性分析</p>	<p>1、规划的符合性分析</p> <p>(1) 产业定位和布局符合性分析</p> <p>园区主导产业为再生资源加工业、装配式建材业，配套发展产品交易及现代物流业；再生资源加工业以废塑料、废橡胶再生资源为生产原料的企业为主，装配式建材业以水泥制品和部件化制品、轻质隔板、外墙隔板及简易房组装配件企业为主。</p> <p>项目位于定州市北方循环经济示范园区S5-03，在北方(定州)再生资源产业基地再生资源加工区，根据园区出具的规划选址意见，项目占地性质为工业用地，主要从事新建年产1000吨塑胶跑道胶粘剂、500吨环保水性涂料项目，该项目符合园区产业定位和发展规划。</p> <p>(2) 用地布局符合性分析</p> <p>项目位于定州市北方循环经济示范园区S5-03，在北方(定州)再生资源产业基地再生资源加工区，项目占地类型为二类工业用地，符合园区用地布局规划。</p> <p>2、园区配套设施建设规划</p> <p>(1) 给水</p> <p>北方(定州)再生资源产业基地现状有2个供水站，分别位于振吴街西侧、经十一路西侧。规划供水范围为规划区，满足现状供水需求。规划区远期用水将由地表水水厂和园区污水处理厂中水联合供水，新鲜水用水为地表水。</p> <p>项目用水由园区供水管网提供。</p>

(2) 排水

园区现建有污水处理厂1座，为定州绿源污水处理厂，收集并处理园区企业的生产废水和生活污水，同时处理周边村镇的生活污水，设计进水水质为： $\text{COD} \leq 450\text{mg/L}$ ， $\text{BOD}_5 \leq 200\text{mg/L}$ ， $\text{NH}_3\text{-N} \leq 35\text{mg/L}$ ， $\text{SS} \leq 300\text{mg/L}$ ， $\text{TN} \leq 40\text{mg/L}$ ， $\text{TP} \leq 4\text{mg/L}$ ，污水处理厂采用预处理+中和调节池+气浮池+改良A/A/O生物综合池+转盘滤池+消毒工艺处理工艺，污水处理厂设计处理规模为 $10000\text{m}^3/\text{d}$ ，实际处理规模约 $8100\text{m}^3/\text{d}$ ，园区污水经处理达标后全部回用，再生水回用于道路广场用水、绿化用水及生产用水。园区中水管网现状已铺设完成。

项目废水为纯水制备排水及职工生活污水，职工生活污水经化粪池处理后与纯水制备排水一同排入定州绿源污水处理有限公司进一步处理。

(3) 供电

在园区北侧新建110KV变电站一座，预留用地0.3公顷，电源由周村乡供电设备接入。

项目用电由园区供电系统供给。

(4) 供热

园区无集中供热设施，园区内企业取暖使用电取暖，生产用热为电加热，污水处理厂取暖使用水源热泵，园区小区使用地源热泵取暖。

项目生产用热由电提供，办公室冬季取暖采用空调。

(5) 供气

园区现已与定州市富源天然气有限公司达成供气合作协议，建有天然气供气站一座。园区天然气管网还未全部铺设完毕，仅接通园区内生活小区。园区现阶段天然气年用量约 10800m^3 。

项目不涉及使用天然气。

3、与规划环境影响评价结论的符合性分析

根据园区出具的规划选址意见，项目符合园区产业发展定位

与产业布局。项目用热采用电加热，项目属于以废气、废水污染为主的项目，项目产生的污染物均采取措施收集和达标排放，一般工业固废执行《一般工业固体废物贮存和填埋污染控制标准》（GB18599-2020）相关要求，危险废物执行《危险废物贮存污染控制标准》（GB18597-2023）相关要求，符合规划环境影响评价结论的要求。

4、与规划审查意见的符合性分析

对照《北方（定州）再生资源产业基地总体规划环境影响补充报告审查意见》，本项目与园区规划环评审查意见符合性分析见表1。

表1 项目与园区规划环评审查意见符合性分析

序号	分析内容	本项目情况	符合性分析
1	发展清洁能源，改善能源结构、优化产业结构，严格限制进区企业类型，对进区企业合理布局；加强大气污染物综合整治，使大气污染物全面稳定达标排放；同时加强企业绿化措施，设置绿化隔离带；对企业进行清洁生产审核，提高企业的清洁生产水平；合理利用大气环境容量，实施大气污染物总量控制；加强恶臭源的治理；并加强建筑施工和道路扬尘治理，有效地减缓规划的实施对大气环境的影响。	项目能源为水、电，不涉及其他能源使用；项目废气为研磨废气、上料废气、加热搅拌废气、混合废气、灌装废气、过滤灌装废气，以上废气经集气罩收集后引至1套布袋除尘器+喷淋塔+二级活性炭吸附装置处理，最终由1根15m高排气筒DA001排放。	符合
2	完善区域给水系统；进区企业加强污水末端治理，园区产生的废水全部排入污水处理厂进行统一处理；配套建设再生水及再生水回用系统，污水处理厂处理出水全部回用，不外排；同时加强区内企业的防渗措施，对企业生产车间地面及处理设施、物料储存区、污水排放管道采取水泥防渗管道；原料、产品和生产污水的输送管道统一布置在防渗的管路布设渠中，防止物料和污水的渗漏对地下水的影响。	项目职工生活污水经化粪池处理后与纯水制备排水一同排入定州绿源污水处理有限公司进一步处理。项目厂区各区域按要求采取防渗措施，不会对区域地下水产生影响。	符合

	3	园区道路两侧设置绿化带，在主干路与居住区之间应设缓冲距离，并与绿化措施相结合，减少交通噪声影响。将工业区与居住区分离，入区企业对噪声设备采取隔声、消声、减震等方式降噪，厂界四周加强绿化。对拟入区的企业，按照有关标准要求设置噪声卫生防护距离。采取以上措施后，噪声对声环境影响降至最低。	项目噪声采取选用低噪声设备，基础减振，厂房隔声的降噪措施	符合
	4	一般工业固废严禁混入生活垃圾，对于可回收和资源化的应进行回收和利用。对于不能回收利用的可采取固化填埋、化学中和、焚烧等处置措施进行治理。区内各企业按规定设置危险废物贮存设施，并进行防渗处理，经收集后送至有资质的危险废物处置单位进行妥善处置。	项目固废均能综合利用或妥善处理；项目按规定要求建设危废间并按规定交资质单位妥善处理。	符合
	5	北方（定州）再生资源产业基地抓好土壤环境污染状况调查、加快推进农用地分类管理、严格建设用地土壤污染风险管控、加强农业面源污染防治、推进涉重金属行业污染防治、切实防范固体废物环境污染风险、充分发挥典型示范引领作用，采取上述措施后可有效地减缓规划的实施对土壤环境的影响。	项目在做好防腐防渗措施的前提下，无土壤污染途径，不会对土壤环境产生影响。	符合
	6	规划通过加强区内的绿化防护措施，搞好单位和企业内部绿化以及道路两侧绿化，绿化树种及配置方式以乡土树种和抗污染品种为主，通过种植多种滞尘能力强及净化大气效果好的高大乔木，形成绿色隔离屏障，同时种植多种花草，增加区域生物和景观多样性，建设生态型经济开发区。	项目利用现有厂房进行建设，用地范围内无生态环境保护目标，不会对生态环境产生影响。	符合
<p>综上，本项目符合园区规划、规划环境影响评价结论及审查意见要求。</p>				

<p style="text-align: center;">其他符合性分析</p>	<p>1、选址可行性分析</p> <p>本项目位于定州市北方循环经济示范园区S5-03，在北方（定州）再生资源产业基地再生资源加工区，项目占地类型为二类工业用地，根据园区出具的规划选址意见，项目符合园区产业定位和发展规划。厂区东侧为在建厂房，南侧为河北越聚塑料制品有限公司，西侧隔路为河北骁荣新材料有限公司，北侧为定州市延松塑料加工厂，距离厂区最近敏感点为东北侧235m处的北方燕府小区。项目厂区附近无其他自然保护区、风景名胜区、集中式生活饮用水源地等环境敏感区。建设区内电力、通讯等基础设施配套状况良好，交通便利，为项目的建设提供了良好的环境。</p> <p>综上所述，从基础条件、环境条件分析，项目选址可行。</p> <p>2、产业政策符合性分析</p> <p>项目为其他专用化学产品制造、涂料制造项目，根据《产业结构调整指导目录（2019年本）》及其修改通知单，本项目不属于鼓励类、限制类及淘汰类产业项目；项目不属于《市场准入负面清单（2022年版）》中禁止准入类项目；项目不属于《河北省新增限制和淘汰类产业目录(2015年版)》（冀政办发[2015]7号）中限制、淘汰类项目；项目不属于《关于改善大气环境质量实施区域差别化环境准入的指导意见》（冀环环评函[2019]308号）禁止新建和扩建的项目。项目已取得定州市行政审批局出具的备案信息（定行审项企备[2023]061号）。因此，项目符合国家及地方现行产业政策要求。</p> <p>3、“三线一单”符合性分析</p> <p>1、生态保护红线</p> <p>生态保护红线是生态空间范围内具有特殊重要生态功能必须实行强制性严格保护的区域。相关规划环评应将生态空间管控作为重要内容，规划区域涉及生态保护红线的，在规划环评结论和</p>
--	--

审查意见中应落实生态保护红线的管理要求，提出相应对策措施。除受自然条件限制、确实无法避让的铁路、公路、航道、防洪、管道、干渠、通讯、输变电等重要基础设施项目外，在生态保护红线范围内，严控各类开发建设活动，依法不予审批新建工业项目和矿产开发项目的环评文件。

表 2 生态保护红线区总体管控要求

属性	管控类别	管控要求	项目情况	符合性
生态保护红线总体要求	禁止建设开发活动	严禁不符合主体功能定位的各类开发建设活动，禁止城镇建设、工业生产等活动，严禁任意改变用途，确保生态功能不降低、面积不减少、性质不改变。	项目位于定州市北方循环经济示范园区 S5-03，位于生态红线范围之外	符合
	允许建设开发活动	《关于在国土空间规划中统筹划定落实三条控制线的指导意见》中除国家重大战略项目之外，在符合现行法律法规的要求下，可以进行有限人为活动，8类活动包括： 1、零星的原住民在不扩大建设用地和耕地规模的前提下，修缮生产生活设施。保留生活必需的少量种植、放牧、捕捞、养殖； 2、因国家重大能源资源安全需要开展的战略资源的勘察、公益性自然资源调查和地质勘探； 3、自然资源、生态环境监测和执法包括水文水资源监测及涉水违法事件的查处等，灾害防治和应急抢险活动； 4、经依法批准的非破坏性科学研究观测、标本采集； 5、经依法批准的考古调查发掘和文物保护； 6、不破坏生态功能的适度旅游参观和相关必要的设施； 7、必须且无法避让、符合国土空间规划线性基础设施、防洪和供水设施建设与运行维护； 8、重要的生态修复工程。		符合
	退出活动	区域内属于生态保护红线区要求的非允许类人类活动，市政府应当建立淘汰退出机制，引导项目进行改造或者产业转型升级，逐步调整为与生态环境不相抵触的适宜用途；生态保护红线范围内的制造类企业，严格排放标准，严格控制建设规模，不能达标排放的，予以关闭或退出。		符合

2、环境质量底线

环境质量底线是国家和地方设置的大气、水和土壤环境质量目标，也是改善环境质量的基准线。环评应对照区域环境质量目标，深入分析预测项目建设对环境质量的影响，强化污染防治措施和污染物排放控制要求。

表3 全市大气环境总体管控要求			
管控类型	管控要求	项目情况	符合性
空间布局约束	<p>1、加快重点污染工业企业退城搬迁。以焦化、化工、制药等行业为重点,加快城市建成区重点污染工业企业搬迁改造或关闭退出;其他不适宜在主城区发展的工业企业,根据实际纳入退城搬迁范围。</p> <p>2、造纸、焦化、氮肥、有色金属、印染、农副食品加工、原料药制造、皮革、农药、电镀、钢铁、水泥、石灰、平板玻璃、石化、化工等高污染工业项目必须入园进区,其他工业项目原则上也不在园区外布局。</p> <p>3、严格执行规划环评及其批复文件规定的环境准入条件。</p> <p>4、严格执行相关行业企业布局选址要求,禁止在商住、学校、医疗、养老机构、人口密集区和公共服务设施等周边新建有色金属冶炼、化工等行业企业。</p> <p>5、严格限制石化、化工、包装印刷、工业涂装等高 VOCs 排放建设项目。新建涉 VOCs 排放的重点行业企业必须入园。</p>	<p>本项目为其他专用化学产品制造、涂料制造项目,位于工业园区内,符合管控要求</p>	符合
污染物排放管控	<p>1、强化无组织排放控制管理。开展建材、火电、焦化、铸造等重点行业无组织排放排查工作。</p> <p>2、PM_{2.5} 年均浓度不达标地区开展大气污染物特别排放限值改造,化工、有色(不含氧化铝)等行业现有企业和新建项目严格执行二氧化硫、氮氧化物、颗粒物和挥发性有机物特别排放限值;未规定大气污染物特别排放限值的行业,待相应排放标准修订或修改后,现有企业和新建项目按时限要求执行二氧化硫、氮氧化物、颗粒物和挥发性有机物特别排放限值。</p> <p>3、开展挥发性有机物污染综合治理。开展化工、工业涂装、包装印刷等 VOCs 排放重点行业和油品储运销综合整治,开展泄漏检测与修复。</p> <p>4、开展工业炉窑专项治理。制定工业炉窑综合整治实施方案,开展工业炉窑拉网式排查,分类建立管理清单。严格排放标准要求,加大对不达标工业炉窑的淘汰力度,加快淘汰中小型煤气发生炉。取缔燃煤热风炉,基本淘汰热电联产供热管网覆盖范围内的燃煤加热、烘干炉(窑)。加快重点行业超低排放改造。加强工业企业污染排放监督管理,深入实施工业企业排放达标计划。河北旭阳能源完成深度治理,达到超低排放标准。</p> <p>5、国华电厂、旭阳能源等年货运量 150 万吨以上的企业,大宗货物铁路运输比例达到 80% 以上。</p> <p>6、加快体育用品、钢网制造等传统行业升级改造进度。</p> <p>7、加强对燃煤、工业、扬尘、农业等大气污染的综合防治,加强与周边地区重点污染物协同控制。</p>	<p>项目位于定州市北方循环经济示范园区 S5-03,废气污染物执行特别排放限值要求,废气污染物经处理后能够达标排放。</p>	符合
环境风险防控	<p>1、禁止新建烟花爆竹等存在重大环境安全隐患的民爆类工业项目。</p> <p>2、禁止建设存在重大环境安全隐患的工业项目。</p> <p>3、园区应制定环境风险应急预案,成立应急组织机构,定期开展应急演练,提高区域环境风险防范能力。</p>	<p>本项目不属于此类项目</p>	符合

资源开发利用	<p>1、新建项目清洁生产力争达到国际先进水平，新建产业园区应按生态工业园区标准进行规划建设。</p> <p>2、耗煤项目要实行煤炭减量替代。</p> <p>3、新建燃煤发电项目原则上应采用60万千瓦以上超临界机组，平均供电煤耗低于300克标准煤/千瓦时。</p> <p>4、对火电、建材等耗煤行业实施更加严格的能效和排放标准，新增工业产能主要耗能设备能效达到国际先进水平。</p>	本项目不属于耗煤项目	符合
表4 全市水环境总体管控要求			
管控类型	管控要求	项目情况	符合性
空间布局约束	<p>1、河流沿岸、燕家佐饮用水水源地补给区，严格控制化学原料和化学制品制造、医药制造、制革、造纸、焦化、化学纤维制造、石油加工、纺织印染等项目建设，合理布局生产装置及危险化学品仓储等设施。</p> <p>2、逐步完成重点涉水企业入园进区，限制以化工等高耗水、高污染行业为主导的产业园区发展，工业废水必须达标后方可排入污水集中处理设施。</p> <p>3、在沙河、唐河重要河道设立警示标志，严禁河道非法采砂行为。</p> <p>4、对所有新、改、扩建项目，实行“总量指标”和“容量许可”双重控制。</p> <p>5、新建企业原则上均应建在工业园区，对建成区内重污染企业或危化企业实施有序搬迁改造或依法关闭。现有企业确实不具备入园条件需原地保留的，要明确保留条件，对于废水直排外环境的企业，在达到所排入水体功能区标准的基础上实行最严格排放标准。</p> <p>6、应当加强对入河污染源和排污口的监管，限制审批新增入河排污口，严禁污水直接入河。</p>	<p>项目位于定州市北方循环经济示范园区S5-03，为其他专用化学产品制造、涂料制造项目，位于工业园区内，原料均外购；项目职工生活污水经化粪池处理与纯水制备排水一同排入定州绿源污水处理有限公司进一步处理。项目严格按照双重控制要求执行。</p>	符合
污染物排放管控	<p>1、完成所有向环境水体直接排放的污水处理厂提标改造，达到《大清河流域水污染物排放标准》，污水资源化再生利用率达到35%以上。新设置的入河排污口执行《大清河流域水污染物排放标准》。</p> <p>2、逐步提高城市生活垃圾处理率，到2021年，城市生活垃圾无害化处理率达到98%以上；到2022年，建成区生活垃圾无害化处理全覆盖。</p> <p>3、全面推进实施城镇雨污分流，新建排水管网全部实现雨污分流，现有合流制排水管网加快推进完成雨污分流改造。2022年底前城市建成区全面实现雨污分流。主城区有序推进雨水收集、调蓄、净化设施建设，减少城镇面源对入淀河流水体的污染。</p> <p>4、全面取缔“散乱污”企业，积极采用先进适用技术，加快酿造、制药等行业的清洁化改造和绿色化发展。</p>	<p>项目职工生活污水经化粪池处理与纯水制备排水一同排入定州绿源污水处理有限公司进一步处理。</p>	符合

		<p>5、梯次推进农村生活污水治理，坚决杜绝农村生活污水直排入河。2022年底前实现入淀河流沿线村庄生活污水全部有效治理，到2025年环境敏感区域农村生活污水治理实现全覆盖。加快农村污水处理设施建设和厕所无害化、清洁化改造，实现农村生活污水管控、治理全覆盖。</p> <p>6、唐河河道管理范围外延15m内严禁施用化肥、农药；全市提高秸秆、农残膜等农业废弃物资源化利用水平。</p> <p>7、规模化畜禽养殖场粪污处理设施装备配套率达到100%，综合利用率达到75%以上；强化对畜禽散养户的管控，对入淀河流沿河1000米范围内的散养户畜禽粪便污水进行分户收集、集中处理利用，禁止未综合利用的畜禽养殖粪便、废水入河。2022年规模化畜禽养殖场达到绿色养殖标准要求，散养户畜禽粪便污水有效管控。</p> <p>8、工业集聚区应当建设相应的污水集中处理设施和配套管网，实现工业污水集中处理，达标排放，有效利用再生水。</p>		
	环境 风险 防控	<p>1、加强水污染防治，提高污水处理厂出水水质标准，加大污水管网建设和更新改造力度，城镇污水处理率提高到95%以上。</p> <p>2、大力推广干湿分离、沼气化处理，有机复合肥加工、养殖-沼气-种植等畜禽养殖污染防治实用技术和生态养殖模式，进一步加大畜禽粪尿综合利用力度，促进畜牧业的健康持续发展。</p>	项目职工生活污水经化粪池处理与纯水制备排水一同排入定州绿源污水处理有限公司进一步处理。	符合
	资源 利用 效率	<p>1、积极推进工业节水改造，定期开展水平衡测试，对超过用水定额标准的企业，限期完成节水改造。</p> <p>2、加快高耗水行业节水改造，加强废水深度处理和达标再利用。</p> <p>3、推进现有工业园区节水改造，新建企业和园区推广应用集成优化用水系统。</p> <p>4、2022年，全市所有工业园区实现水资源梯级利用、循环利用，最大限度减少废水排放。</p>	项目不属于高耗水行业；职工生活污水经化粪池处理与纯水制备排水一同排入定州绿源污水处理有限公司进一步处理。	符合

表5 全市土壤环境总体管控要求

管控类型	管控要求	项目情况	符合性
空间 布局 约束	<p>1、严格执行相关行业企业布局选址要求，禁止在居民区、学校、医疗和养老机构等周边新建有色金属冶炼、焦化等行业企业。</p> <p>2、严格控制在优先保护类耕地集中区域新建有色金属冶炼、石油加工、化工、焦化、电镀、制革、制药、铅酸蓄电池行业企业。</p> <p>3、结合区域功能定位和土壤污染防治需要，科学布局城乡生活垃圾处理、危险废物处置、废旧资源再生利用等设施 and 场所，合</p>	本项目为其他专用化学产品制造、涂料制造项目，位于工业园区内，项目占地为建设用地，	符合

		理确定畜禽养殖布局和规模。	项目固废均妥善处置	
	污染物排放管控	<p>1、全市重金属排放量不增加。</p> <p>2、严禁将污泥直接用作肥料，禁止不达标污泥就地堆放，结合污泥处理设施升级改造，逐步取消原生污泥简易填埋等不符合环保要求的处置方式。鼓励开展城市生活污水泥的资源化综合利用。</p> <p>3、主城区建设完成符合要求的城市生活垃圾、餐厨垃圾、建筑垃圾、城市粪便处理设施，城市生活垃圾无害化处理率达到 98% 以上。</p> <p>4、有色金属冶炼、石油加工、化工、焦化、电镀、制革、制药、铅酸蓄电池等行业企业在拆除前，要制定原生产设施设备、构筑物 and 污染治理设施中残留污染物清理和安全处置方案，出具符合国家标准要求的监测报告，报所在地县级环保、工业和信息化部门备案，并储备必要的应急装备和物资，待生产设施拆除完毕方可拆除污染防治设施。拆除过程中产生的废水、废气、废渣和拆除物，须按照有关规定安全处理处置。</p> <p>5、全市农膜回收率达到 80% 以上，农田残膜“白色污染”得到有效控制。加强畜禽粪污资源化利用，全市畜禽规模养殖场粪污处理设施装备配套率达到 100%，畜禽粪污综合利用率达到 75% 以上。</p> <p>6、严格落实总量控制制度，减少重金属污染物排放。</p> <p>7、严格危险废物经营许可审批，加强危险废物处置单位规范化管理核查。统筹区域危险废物利用处置能力建设，加快补齐利用处置设施短板。积极推进重点监管源智能监控体系建设，加大危险废物产生、贮存、转运、利用、处置全流程监管力度。规范和完善医疗废物分类收集处置体系，2020 年底前，全市医疗废物集中收集和集中处置率达到 100%。</p> <p>8、对城镇人口密集区危险化学品生产企业搬迁改造，督促指导搬迁改造企业在拆除设计有毒有害物质的生产设施设备、构筑物和污染治理设施时，按照有关规定，事先制定拆除活动污染防治方案，并严格按照规定实施残留物料和污染物、污染设备和设施的安全处理处置，防范拆除火电污染土壤，增加后续治理修复成本和难度。</p> <p>9、到 2022 年实现工业固体废物全部规范化处置或综合利用。</p>	本项目严格落实总量控制制度；项目固体废物均妥善处置	符合
	环境风险	1、完善全市固体废物动态信息管理平台数据，充分发挥平台的智能化监控水平。推进	本项目固体废物均	符合

	<p>防控</p> <p>重点涉危企业环保智能监控体系建设,在涉危重点企业安装视频监控、智能地磅、电子液位计等设备,集成视频、称重、贮存、工况和排放等数据,实时监控危险废物产生、处置、流向,数据上传全省固体废物动态信息管理平台。全市年产3吨以上危险废物、医疗废物重点产废单位,全部完成安装、联网。</p> <p>2、涉及重度污染耕地的县(市、区)应依法划定特定农产品禁止生产区,明确界限,设立标识,严禁种植食用农产品,并制定实施环境风险管控方案。</p> <p>3、强化关闭搬迁企业腾退土地土壤污染风险管控,以有色金属冶炼、石油加工、化工、焦化、电镀、制革等行业企业为重点,严格企业拆除活动的环境监管。</p> <p>4、列入建设用地土壤污染风险管控和修复名录的地块,不得作为住宅、公共管理与公共服务用地;未达到土壤污染风险管控、修复目标的地块,禁止开工建设任何与风险管控、修复无关的项目;不得批准环境影响评价技术文件、建设工程规划许可证等事项。涉及成片污染地块分期分批开发或周边土地开发的,要科学设定开发时序,防止受污染土壤及其后续风险管控和修复措施对周边人群产生影响。</p>	<p>妥善处置,项目建成后按要求完善固体废物动态信息管理平台。项目位于定州市北方循环经济示范园区S5-03,占地区域不属于重度污染耕地的县(市、区),不属于列入建设用地土壤污染风险管控和修复名录的地块。</p>
<p>环境质量底线分别为:根据定州市生态环境局2021年环境质量报告中的数据,项目所在地SO₂、CO、NO₂达标且满足《环境空气质量标准》(GB3095-2012)及修改单二级标准要求,PM_{2.5}、PM₁₀、O₃污染物均不达标。定州市人民政府已制定相关大气污染治理工作计划,通过实施禁煤、煤改气、企业提升改造、扬尘治理、机动车污染治理和禁烧等治理措施,可进一步改善区域环境空气质量;项目所在区域地下水水质良好,满足《地下水质量标准》(GB/T14848-2017)III类标准要求;项目所在区域厂界声环境质量满足《声环境质量标准》(GB3096-2008)3类标准。</p> <p>项目废气为研磨废气、上料废气、加热搅拌废气、混合废气、灌装废气、过滤灌装废气,以上废气经集气罩收集后引至1套布袋除尘器+喷淋塔+二级活性炭吸附装置处理,最终由1根15m高排气筒DA001排放;项目职工生活污水经化粪池处理后与纯水制</p>		

备排水一同排入定州绿源污水处理有限公司进一步处理。项目实施后噪声源对厂界的噪声预测值满足《工业企业厂界环境噪声排放标准》（GB3096-2008）3类标准要求；项目固体废物均妥善利用或合理处置，对周围环境影响较小。

因此，在严格落实废气、废水、噪声、固废等污染防治措施前提下，项目的实施不会对周围环境产生明显影响，环境质量可以保持现有水平，符合环境质量底线要求。

3、资源利用上线

资源是环境的载体，资源利用上线是各地区能源、水、土地等资源消耗不得突破的“天花板”。相关规划环评应依据有关资源利用上线，对规划实施以及规划内项目的资源开发利用，区分不同行业，从能源资源开发等量或减量替代、开采方式和规模控制、利用效率和保护措施等方面提出建议，为规划编制和审批决策提供重要依据。

表 6 资源利用总体管控要求

属性	管控类型	管控要求	项目情况	符合性
水资源	总量和强度要求	1、到2025年全市用水总量控制在2.73亿立方米，其中，地下水用水量1.94亿立方米，万元GDP用水量较2015年下降46%。 2、到2035年全市用水总量控制在2.96亿立方米。其中，地下水用水量为1.94亿立方米，万元GDP用水量较2015年下降91%。 上述目标值仅作为我市水资源管理工作参考，不作为约束性指标考核，后续根据河北省下发指标或我市相关规划及时动态更新。	项目用水由园区供水管网提供	符合
	管控要求	1、严格用水定额管理，对超计划用水的自备井取水户加倍征收水资源税，对公共供水的工业企业和城镇用水户实行累进加价和阶梯水价制度，对超限额的农业灌溉用水征收水资源税。 2、严格一般超采区、禁采区管理。在地下水一般超采区，应当控制地下水取水许可，按照采补平衡原则严格控制开采地下水，限制取水总量，并规划建设替代水源，采取措施增加地下水的有效补给；在地下水禁止开采区，除临时应急供水外，严禁取用地下水，已有的要限期关停。禁止新增地下水取水许可。	项目职工生活污水经化粪池处理后与纯水制备排水一同排入定州绿源污水处理有限公司进一步处理。	符合

		<p>3、合理利用外调水。用好引江、引黄等外调水，增强水源调蓄能力，扩大供水管网覆盖范围，置换城镇、工业和农村集中供水区地下水开采，推进农业水源置换，有效减少地下水开采量。</p> <p>4、挖潜非常规水源。加大再生水利用力度，城市绿化、市政环卫、生态景观等优先使用再生水。加强人工增雨（雪）工作，开发利用空中水资源，逐步推进城市雨水收集利用。</p> <p>5、推动各部门节水。农业节水：调整农业种植结构，在加强现有高效节水工程管理、推广农艺节水技术、巩固压采成效的基础上，大力推广节水先进经验，积极推行水肥一体化，实施喷微灌和高标准管灌工程。工业节水：积极推进工业节水改造，定期开展水平衡测试，对超过用水定额标准的企业，限期完成节水改造。城镇节水：加快实施供水管网改造建设，降低供水管网漏损率。推进公共领域节水，公共建筑采用节水器具，建设节水型城市。</p> <p>6、根据全省河湖补水计划，在保障正常供水的目标前提下，配合做好主要河流生态补水，改善和修复河流生态状况。</p>		
	总量和强度要求	<p>1、到2025年能源消费总量和煤炭消费量分别为270万吨标准煤和951万吨，单位GDP能耗为0.69吨标准煤万元。</p> <p>2、到2035年能源消费总量和煤炭消费量分别为329万吨标准煤和856万吨，单位GDP能耗为0.55吨标准煤万元。</p> <p>上述目标值仅作为我市能源控制工作参考，不作为约束性指标考核，后续根据河北省下发指标或我市相关规划及时动态更新。</p>	项目用电由园区供电电网提供	符合
	能源管控要求	<p>1、加快化解过剩产能和淘汰落后产能，对新增耗煤建设项目，严格执行煤炭等（减）量替代，严控煤炭消费总量。</p> <p>2、以工业、建筑和交通运输领域为重点，深入推进技术节能和管理节能，加强工业领域先进节能工艺和技术推广，开展既有建筑节能改造，新建建筑严格执行75%节能标准，推进大宗货物运输“公转铁”，建设绿色交通运输体系。</p> <p>3、鼓励工业炉窑使用电、天然气等清洁能源。</p> <p>4、加快发展太阳能、光伏发电、生物质天然气等清洁能源利用，提高非化石能源消费占比。积极推进氢能产业，加快建设加氢站，以氢燃料电池公交车为突破口，逐步扩展氢能应用领域。</p> <p>5、积极推进光伏太阳能、光热能、地热等取暖方式，加大城市集中供热管网建设，做到能供尽供。全市域逐步完成生活和冬季取暖散煤替代。</p> <p>6、优化新能源汽车推广结构，新增及更换的公交车全部使用新能源车，适当增加出租车、清扫车、配送车等新能源车比重，配套建设标准化充</p>	项目为其他专用化学产品制造、涂料制造项目，项目用电由园区供电电网提供，用水由园区供水管网提供，生产用热采用电能，不涉及燃气、燃煤设施	符合

		(换) 电站和充电桩。 7、严控工业和民用燃煤质量, 从严执行国家《商品煤质量民用散煤》(GB34169-2017) 标准, 生产加工企业供应用户的煤炭质量须同时满足河北省《工业和民用燃料煤》(DB13/2081-2014) 地方标准要求。		
<p>项目用水由园区供水管网提供, 不开采地下水, 因此, 满足区域水资源利用上线要求; 项目占地为建设用地, 不占用基本农田或耕地, 未突破土地资源利用上线; 项目生产用热采用电能, 办公采暖方式为空调, 满足区域资源利用上线要求。</p> <p>4、环境准入负面清单</p> <p>环境准入负面清单是基于生态保护红线、环境质量底线和资源利用上线, 以清单方式列出的禁止、限制等差别化环境准入条件和要求。要在规划环评清单式管理试点的基础上, 从布局选址、资源利用效率、资源配置方式等方面入手, 制定环境准入负面清单, 充分发挥负面清单对产业发展和项目准入的指导和约束作用。</p>				
表 7 全市产业布局总体管控要求				
管控类型	管控要求	项目情况	符合性	
产业总体布局要求	<p>1、禁止建设国家《产业结构调整指导目录》中限制类、淘汰类产业项目, 《市场准入负面清单》中禁止准入类及《河北省禁止投资的产业目录》、《河北省新增限制和淘汰类产业目录(2015年版)》中的产业项目。</p> <p>2、禁止建设《环境保护综合名录 2017年版》中“高污染、高风险”产品加工项目。严格控制生态脆弱或环境敏感地区建设“两高”行业项目。</p> <p>3、严禁钢铁、焦化、水泥、平板玻璃、电解铝、有色、电石、铁合金、陶瓷等新增产能项目建设, 鼓励建设大型超超临界和超临界机组, 重点行业新(改、扩)建项目严格执行产能置换、煤炭、污染物倍量削减替代办法。</p> <p>4、严禁新增铸造产能建设项目。</p>	<p>本项目为其他专用化学产品制造、涂料制造项目, 不属于《产业结构调整指导目录》及其修改清单中限制类、淘汰类产业项目, 《市场准入负面清单》中禁止准入类及《河北省禁止投资的产业目录》、《河北省新增限制和淘汰类产业目录(2015年版)》中的产业项目; 本项目不属于“高污染、高风险”产品加工项目。</p>	符合	
	<p>1、严格落实《建设项目主要污染物排放总量指标审核及管理暂行办法》要求, 上一年度环境空气质量年平均浓度</p>	<p>项目严格按国家政策要求落实</p>	符合	

		<p>不达标的区域，相关污染物应按照建设项目所需替代的主要污染物排放总量指标的2倍进行削减替代（燃煤发电机组大气污染物排放浓度基本达到燃气轮机组排放限值的除外）；细颗粒物（PM_{2.5}）年平均浓度不达标的区域，二氧化硫、氮氧化物、烟粉尘、挥发性有机物四项污染物均需进行2倍削减替代（燃煤发电机组大气污染物排放浓度基本达到燃气轮机组排放限值的除外）。</p>		
		<p>1、以化工、铸造等重污染企业为重点，加快实施城区和主要城镇建成区的重污染企业退城搬迁。</p> <p>2、对不符合国家产业政策、不符合当地产业布局规划的分散燃煤（燃重油等）炉窑，鼓励搬迁入园并进行集中治理，推进治理装备升级改造，建设规模化和集约化工业企业。</p> <p>3、禁止在居民区、学校、医疗和养老机构等周边新建有色金属冶炼、焦化等行业企业。严格控制在优先保护类耕地集中区域新建有色金属冶炼、石油加工、化工、焦化、电镀、制革、制药、铅酸蓄电池行业企业。</p>	<p>本项目为其他专用化学产品制造、涂料制造项目，位于工业园区内，符合管控要求</p>	符合
	项目入园准入要求	<p>1、造纸、焦化、氮肥、有色金属、印染、农副食品加工、原料药制造、皮革、农药、电镀、钢铁、水泥、石灰、平板玻璃、石化、化工等高污染工业项目必须入园进区，其他工业项目原则上也不在园区外布局。</p> <p>2、加强园区规划及环评时效性。现有县市级工业区在遵从规划、规划环评及跟踪评价的要求前提下，严格遵循河北省、定州市及对应单元生态环境准入要求。</p> <p>3、推进现有企业向依法合规设立、环保设施齐全、符合规划环评要求的工业集聚区集中，明确工业企业入园时间表；确因不具备入园条件需原地保留的工业企业，明确保留条件，其中直排环境企业应达到排入水体功能区标准。</p>	<p>本项目为其他专用化学产品制造、涂料制造项目，位于工业园区内，符合管控要求</p>	符合
	石化化工	<p>1、全面禁止生产、使用和进出口以下POPs：艾氏剂、狄氏剂、异狄氏剂、七氯、六氯苯、毒杀芬、多氯联苯、氯丹、灭蚁灵、滴滴涕、五氯苯、六溴联苯、十氯酮、α-六氯环己烷、β-六氯环己烷、四溴二苯醚和五溴二苯醚、六溴二苯醚和溴二苯醚、林丹、硫丹、全氟辛基磺</p>	<p>本项目为其他专用化学产品制造、涂料制造项目，位于工业园区内，符合管控要求</p>	符合

		酸及其盐类和全氟辛基磺酰氟（可接受用途除外）、六溴环十二烷（用于建筑物中的发泡聚苯乙烯和挤塑聚苯乙烯的生产、使用及进出口豁免至 2021 年 12 月 25 日）。 2、严禁新上淘汰类、限制类化工项目，园外化工企业不得新建、扩建化工生产项目等。		
	水泥	1、环保能效低、不达标的水泥制品企业实施改造升级，确保企业达标排放。 2、禁止新建和扩建单纯新增水泥制造产能类项目。	本项目为其他专用化学产品制造、涂料制造项目	符合
	炼焦	1、禁止新建和扩建（等量置换除外）炼焦项目，产能置换比例不低于 1.25:1。 2、严格控制焦炭生产能力，压减过剩产能，加快干熄焦改造步伐，强化节能减排，重点推进碳一化学品、焦炉煤气制天然气、煤焦油深加工、粗苯加氢精制工艺装备水平提升和产品升级。	本项目不涉及	符合
	汽车制造	1、优化产业布局，充分发挥长安、长客汽车的配套需求和辐射协同效应，积极推进长安汽车的整车迁入和生产规模的扩大，新建相关配套企业应进入开发区，形成以汽车整车、工程机械、汽车零部件、汽车商贸等为主体内容的汽车产业链。	本项目不涉及	符合
	其他要求	1、主城区及其主导上风向 15 公里范围内禁止投资大气污染严重的燃煤电厂、钢铁、炼焦等。主城区以外的重点城镇建成区及其主导上风向 5 公里范围内，禁止投资燃煤电厂、水泥、冶炼等大气污染严重的项目。 2、严格控制过剩产能项目和“两高一资”项目，严格限制造纸、印染、煤电、传统化工、传统燃油汽车、涉及重金属以及有毒有害和持久性污染物排放的项目。 3、进一步加强能源重化工行业规模控制，空气环境质量达标前，禁止新建、扩建新增产能的钢铁、冶炼、水泥项目以及燃煤锅炉。 4、依法全面取缔不符合国家产业政策的制革、炼砷、电镀等严重污染水环境的生产项目。对有色金属、电镀、制革行业实施清洁化改造，制革行业实施铬减量或封闭循环利用技术改造。 5、唐河河流沿岸、燕家佐饮用水源地补给区严格控制化学原料和化学制品	本项目不属于上述大气污染严重行业，不属于过剩产能项目和“两高一资”项目，不属于能源重化工业及钢铁、冶炼、水泥项目，不属于制革、炼砷、电镀等严重污染水环境的生产项目；项目位于工业园区内，不属于唐河河流沿岸、燕家佐饮用水源地补给区；项目不属于高耗水行业。	符合

	<p>制造、医药制造、制革、造纸、焦化、化学纤维制造、石油加工、纺织印染等项目环境风险，合理布局生产装置及危险化学品仓储等设施。</p> <p>6、禁止生产、销售厚度小于0.025毫米的超薄塑料购物袋、0.01毫米的聚乙烯农用地膜、以医疗废物为原料制造塑料制品、废塑料进口等塑料加工项目。全市范围内禁止生产、销售一次性发泡塑料餐具、一次性塑料棉签，禁止生产含塑料微珠的日化用品，2022年底禁止销售生产含塑料微珠的日化用品。2022年底城市建成区禁止、限制使用《关于进一步加强塑料污染治理的实施方案》要求塑料制品。</p> <p>7、地下水超采区限制高耗水行业准入。</p>		
--	---	--	--

表8 项目与定州市环境管控单元生态环境准入清单符合性分析

管控单元名称及代码	管控单元分类	维度	准入要求	本项目情况	符合性
北方资源再生基地工业园区重点管控单元 ZH13068220005	重点管控单元	空间布局约束	1、《产业结构调整指导目录（2019年本）》、《河北省大气污染防治行动计划实施方案》、《河北省水污染防治工作方案》《关于印发河北省“净土行动”土壤污染防治工作方案的通知》《河北省环境保护厅关于进一步加强建设项目环保管理的通知》、《河北省新增限制和淘汰类产业项目》明确禁止建设的项目禁止入园。2、严格规划区准入条件，鼓励能耗低、工艺先进、排放废气污染物量较少的企业入园，同时要求入区项目必须实现区域污染物的削减，即在不增加区域颗粒物及氮氧化物排放量的前提下，方可同意项目入园。3、合理调整工业布局，将重点大气污染源尽量远离居民点。4、禁止新增开采地下水的建设项目。	本项目符合国家和地方政策要求；项目废气、废水、噪声经处理后能满足相应排放标准，固体废物全部合理或妥善处置，符合要求；项目用水由园区供水管网提供。	符合
		污染物排放管	1、对标行业先进标准，加快塑料等传统行业升级改造进度。2、加强塑料制品等行业VOCs治理力度。重点提高涉VOCs排放主要工序密闭化水平，加强无组织排放收集，加大含VOCs物料储存和装卸治理力	项目废气为研磨废气、上料废气、加热搅拌废气、混合废气、灌装废气、过滤灌装废气，以上废气	符合

			控	度。3、园区污水处理厂尾水全部综合利用，实现废水零排放。	经集气罩收集后引至1套布袋除尘器+喷淋塔+二级活性炭吸附装置处理，最终由1根15m高排气筒DA001排放。职工生活污水经化粪池处理后与纯水制备排水一同排入定州绿源污水处理有限公司进一步处理。	符合
			环境 风险 防 控	1、建设公共绿地，在园区和沙河河道管理范围之外设置绿化隔离带。 2、建立有效的突发环境风险防范体系，使开发区建设和环境保护协调发展。		
			资 源 利 用 效 率	1、废水集中处理率达到100%。 2、工业废气处理达标率100%。 3、落实全市自然资源总体管控要求。		

综上，项目位于定州市北方循环经济示范园区 S5-03，属于重点管控单元，符合相关准入要求。

根据《北方（定州）再生资源产业基地总体规划环境影响补充报告》，负面清单具体内容见表9。

表9 园区负面清单符合性分析

管控类型	管控单元	准入内容	本项目情况
空间 布局 约束	居住文教用地	营造良好生活环境，生活区内禁止新建工业类项目	本项目不位于禁建区，符合园区负面清单要求
	隔离绿化带	根据规划文件要求，绿化带内禁止新建工业类项目	
	交通廊道	禁止进行与道路管理与维护不相关的开发建设活动	
	沙河20年治导线	禁止工业企业建设	
污染 物 排 放 管 控	大气环境重点管控区	1.相关企业满足特别排放限值要求（未规定特别排放限值的行业暂执行行业排放标准）； 2.PM _{2.5} 年均浓度达标之前，二氧化硫、氮氧化物、颗粒物、挥发性有机物四项污染物均需进行2倍削减替代。	
	水环境工业污染重点管控区	1.产能过剩产业实行新增产能等量替代、涉水主要污染物排放同行业倍量替代； 2.上一年度水体不能达到目标要求或未完成水污染物总量减排任务的流域区域暂停审批新增排放水污染物的建设项目。	
环境 风险 防 控	建设用地污染风险防控区	建立园区土壤常规监测体系，重点监管企业和工业园区周边土壤环境，定期开展监督性监测，重点监测重金属和持久性有机污染物。	
资源 开 发 利 用	园区	1.单位面积产出符合园区管理要求； 2.执行行业清洁生产标准二级以上； 3.污水处理率100%，再生水回用率100%；	
产业 政策 准 入	禁 止 准 入	《产业结构调整指导目录（2019年本）》中禁止、限制类产业 《禁止用地项目目录（2012年本）》、《限制用地项目目录（2012年本）》、《产业发展与转移指导目录（2018年本）》中禁止的	本项目为其他专用化

	入类清单	项目、《河北省禁止投资的产业目录》中禁止、限制类产业	学产品制造、涂料制造项目，不属于禁止准入类产业项目；项目不涉及地下水开采，符合园区负面清单要求
		《河北省新增限制和淘汰类产业目录（2015年版）》中禁止、限制类产业	
《环境保护综合名录2017年版》中“高污染、高风险”产品加工项目			
《建材行业淘汰落后产能指导目录（2019版）》中淘汰项目			
企业（已颁布相应清洁生产标准要求的）清洁生产水平达不到二级水平的项目			
规划实施过程中，国家、省、市颁发的新的禁、限批文件			
以废旧橡胶、塑料为原料，通过裂解等工艺生产化工产品、化工原料项目			
禁止准入类产业	再生资源加工业	<p>禁止新增使用受到危险化学品、农药等污染的废弃塑料包装物、废弃一次性医疗用塑料制品等塑料类危险废物，以及氟塑料等特种工程塑料为原料的建设项目；</p> <p>禁止新建年废塑料处理能力低于30000吨的PET再生瓶片类项目；</p> <p>禁止新建年废塑料处理能力低于30000吨的废塑料破碎、清洗、分选类项目；</p> <p>禁止新建年废塑料处理能力低于5000吨塑料再生造粒类项目；</p> <p>禁止新建塑料再生加工相关生产环节的综合电耗高于500千瓦时/吨废塑料项目；</p> <p>禁止新建综合新水消耗高于1.5吨/吨废塑料的PET再生瓶片类项目与废塑料破碎、清洗、分选类项目；</p> <p>禁止新建综合新水消耗高于0.2吨/吨废塑料的塑料再生造粒类项目；</p> <p>禁止新建湿法破碎、脱标、清洗等工序未实现洗涤流程自动控制 and 清洗液循环利用的项目；</p> <p>禁止新建再生加工过程中产生废气、粉尘的加工车间未设置废气、粉尘收集处理设施，未经净化处理直接排入大气环境的项目；</p> <p>禁止新建、改扩建年综合处理能力低于20000吨（常压连续再生法除外）的废轮胎加工利用企业；</p> <p>禁止新建废轮胎加工再生橡胶综合能耗高于850千瓦时/吨的项目；</p> <p>禁止新建废轮胎加工橡胶粉综合能耗高于350千瓦时/吨（40目以上及精细胶粉除外）项目；</p> <p>禁止新建废轮胎热解加工综合能耗高于300千瓦时/吨项目。</p>	
	装配式建材业	禁止新建不符合《装配式建筑评价标准》（DB（J）/T8321-2019）要求的装配式建造项目	
其他	开采地下水的项目		
<p>综上所述，本项目不在生态红线内建设，符合生态红线保护要求；项目实施后各污染物经治理达标后对周围环境影响较小，</p>			

在采用相应的废气、废水、噪声、固废防治措施后，对周围环境不利影响较小，周围环境不会发生明显变化，项目符合环境质量底线要求；项目营运期水耗和能耗较小，符合资源利用上线；项目未列入国家、地方环境准入负面清单。本项目符合“三线一单”的相关要求。

4、“四区一线”符合性分析

本项目“四区一线”符合性情况见表 10。

表 10 “四区一线”符合性

内容	符合性分析	是否符合政策要求
自然保护区	本项目所在地不在《河北省自然保护区目录》内	符合
风景名胜区	本项目不在《河北省级风景名胜区名单》内	符合
河流湖库管理区	本项目未列入重点河流湖库管理范围内	符合
饮用水水源保护区	本项目未列入饮用水水源地保护区范围内	符合
生态保护红线	本项目位于定州市北方循环经济示范园区 S5-03，不在《河北省生态保护红线分布图》划定的生态保护红线区内	符合

二、建设项目工程分析

建设内容

1. 项目基本情况

(1) 项目名称：新建年产 1000 吨塑胶跑道胶粘剂、500 吨环保水性涂料项目

(2) 建设单位：河北盛烨体育用品有限公司

(3) 建设地点：项目位于定州市北方循环经济示范园区 S5-03，厂址中心地理坐标为北纬 38°23'11.972"、东经 114°56'36.803"。厂区东侧为在建厂房，南侧为河北越聚塑料制品有限公司，西侧隔路为河北骁荣新材料有限公司，北侧为定州市延松塑料加工厂，距离厂区最近敏感点为东北侧 235m 处的北方燕府小区。具体地理位置见附图 1，周边关系见附图 3。

(4) 建设性质：新建

(5) 项目总投资：项目总投资 500 万元，环保投资 10 万元，占总投资 2%。

(6) 建设规模：项目建成后，年产 1000 吨塑胶跑道胶粘剂、500 吨环保水性涂料。

表 11 项目产品方案表

序号	名称	产量	单位
1	塑胶跑道胶粘剂	1000	t/a
2	环保水性涂料	500	t/a

(7) 工作制度及劳动定员：项目劳动定员 3 人，实行 3 班工作制，每班 8 小时，全年工作时间 300 天。

(8) 项目占地：项目位于定州市北方循环经济示范园区 S5-03，项目占地面积为 1000m²，为建设用地。

(9) 建设进度：预计 2023 年 11 月投产。

2. 建设内容及组成

表 12 项目工程组成及内容一览表

序号	项目组成	工程内容
1	主体工程	生产车间：建筑面积 400m ² ，轻钢结构，用于塑胶跑道胶粘剂、环保水性涂料生产。
2	辅助工程	办公室：1 座，建筑面积 100m ² ，砖混结构，用于人员办公。
3	储运工程	原料库：1 座，建筑面积 300m ² ，轻钢结构，用于原料存放。
4	公用工程	给水：用水由园区供水管网提供，满足项目用水需求。
		排水：项目废水为纯水制备排水及职工生活污水。职工生活污水经化粪池处理后与纯水制备排水一同排入定州绿源污水处理有限公司进一步处理。
		供电：项目用电由园区供电电网供给，满足生产生活需求。
		供热及制冷：生产用热采用电能，办公室供暖及制冷采用空调。
5	环保工程	废气：项目废气为研磨废气、上料废气、加热搅拌废气、混合废气、灌装废气、过滤灌装废气，以上废气经集气罩收集后引至 1 套布袋除尘器+喷淋塔+二级活性炭吸附装置处理，最终由 1 根 15m 高排气筒 DA001 排放。
		废水：项目废水为纯水制备排水及职工生活污水。职工生活污水经化粪池处理后与纯水制备排水一同排入定州绿源污水处理有限公司进一步处理。
		噪声：采取选用低噪声设备、基础减振、厂房隔声的措施。
		固废：废包装、除尘灰收集后外售；滤渣回用于生产；废离子交换树脂由设备厂家更换，随即运走，不在厂区暂存；废活性炭、废过滤棉、废过滤网收集后暂存危废间，定期由资质单位清运处置；职工生活垃圾收集后交由环卫部门统一处理。

3. 主要原辅材料

项目主要原辅材料及能源消耗情况见下表。

表 13 项目主要原辅材料及能源消耗情况一览表

序号	类别	名称	年用量	单位	备注	
1	原辅材料	塑胶跑道胶粘剂	聚醚多元醇	300	t/a	外购
2			矿物质粉	500	t/a	外购，包括滑石粉、钙粉、色粉等
3			添加剂	200	t/a	抗氧化剂、固化剂、强化剂等
4		环保水性涂料	水性聚氨酯乳液	75	t/a	外购
5			水性丙烯酸乳液	75	t/a	外购
6			颜料及色浆	10	t/a	外购
7			分散剂	10	t/a	外购
8			润湿剂	10	t/a	外购
9			粉料	150	t/a	外购
10			添加剂	20	t/a	外购
11	能源	新鲜水	364.2	m ³ /a	由园区供水管网提供	
12		电	7	万 kW·h/a	由园区供电电网提供	

聚醚多元醇：简称聚醚，是主链含有醚键（-R-O-R-），端基或侧基含有大于 2 个羟基（-OH）的低聚物，由起始剂（含活性氢基团的化合物）与环氧乙烷（EO）、环氧丙烷（PO）、环氧丁烷（BO）等在催化剂存在下经加聚反应制得。聚醚产量最大者为以甘油（丙三醇）作起始剂和环氧化物，通过改变 PO 和 EO

的加料方式（混合加或分开加）、加料比例、加料次序等条件，生产出各种通用的聚醚多元醇。

水性丙烯酸乳液：微透明乳白色均匀流体，无杂质，不沉淀，不分层，pH值 7-9（无量纲），主要成分占比为聚丙烯酸酯 47%、水 53%，适用于各种涂料配方，具有显著的防水和耐候性，应用于建筑用涂料生产等多个领域。

水性聚氨酯乳液：半透明至乳白色液体，pH 值 7-8.5（无量纲），主要成分占比为聚氨酯丙烯酸树脂 37%、二甲基乙酰胺 3%、水 60%，水性聚氨酯具有低 VOC、气味小、不燃、易改性和优良的机械性能的优点，被广泛应用于胶粘剂、油墨、皮革涂饰剂、汽车漆和高级木器漆等行业领域。

4. 主要设备配置

项目主要设备清单见下表。

表 14 项目主要设备清单

序号	设备名称	型号	数量	单位
塑胶跑道胶粘剂生产线				
1	搅拌罐	3t	2	个
2	搅拌罐	2t	2	个
3	上料机	2t/h	1	台
4	真空泵	280Pa m ³ /h	1	台
5	模温机	LOST-75-90	1	台
6	提升机	/	1	部
环保水性涂料生产线				
1	高速分散机	3t/h	2	台
2	分散混合罐	2t/h	1	个
3	拉缸	1t	4	个
4	水箱	1t	4	个
5	研磨机	1t	1	台
6	负离子除水机	2m ³ /h	1	台
7	叉车	/	1	台

5. 平面布置图

项目实施后，厂区东部为生产车间，厂区西北部为原料库，办公室位于厂区西部，大门位于厂区西南角，紧邻园区道路设置，方便车辆出入。整个厂区构筑物布局合理。厂区平面布置图见附图 4。

6. 公用工程

(1) 给水

项目用水为喷淋塔用水、纯水制备用水及职工生活用水，均为新鲜水，依托园区供水管网。

1) 喷淋塔用水

喷淋塔用水量为 $3.2\text{m}^3/\text{d}$ ，其中循环量为 $3\text{m}^3/\text{d}$ ，补充量为 $0.2\text{m}^3/\text{d}$ 。

2) 纯水制备用水

项目环保水性涂料生产过程中加纯水配制，根据企业提供数据，纯水用水量为 $0.5\text{m}^3/\text{d}$ ，制水率约 70%，则纯水制备用水量为 $0.714\text{m}^3/\text{d}$ 。

3) 职工生活用水

项目劳动定员 3 人，厂区内不提供食宿，职工生活用水量根据河北省地方标准《生活与服务用水定额 第 1 部分：居民生活》（DB13/T5450.1-2021）及企业实际情况，用水按 $30\text{m}^3/\text{人}\cdot\text{年}$ 计，则职工生活用水量为 $0.3\text{m}^3/\text{d}$ 。

(2) 排水

项目环保水性涂料生产过程用水全部进入产品中，无废水产生。项目废水为纯水制备排水及职工生活污水。纯水制备排水产生量为 $0.214\text{m}^3/\text{d}$ ，职工生活污水产生量按用水量的 80% 计，则职工生活污水产生量为 $0.24\text{m}^3/\text{d}$ ，经化粪池处理后与纯水制备排水一同排入定州绿源污水处理有限公司进一步处理。

项目水平衡图见图 1。



图 1 项目水平衡图 单位： m^3/d

(3) 供电

项目用电由园区供电电网提供，耗电量约 7 万 kW·h/a，满足项目用电需求。

(4) 供暖及制冷

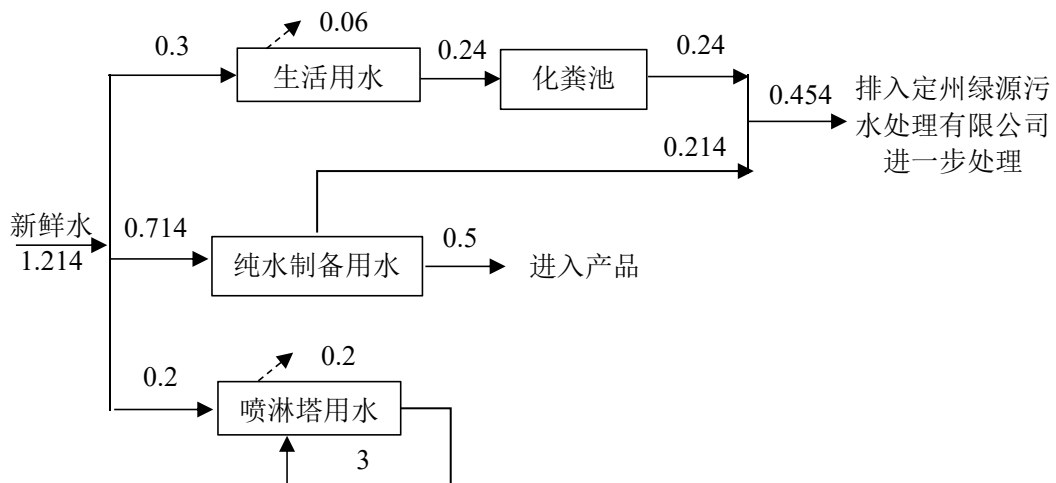
项目生产用热采用电能，办公室冬季取暖及夏季制冷均采用空调。

一、工艺流程

项目产品为塑胶跑道胶粘剂、环保水性涂料，生产工艺简述如下：

1、塑胶跑道胶粘剂



图 2 塑胶跑道胶粘剂生产工艺流程及排污节点图

塑胶跑道胶粘剂生产工艺流程如下：

将外购的原料聚醚多元醇、矿物质粉（部分需经研磨处理）、添加剂经上料机送料至搅拌釜内，加热搅拌均匀，加热温度 100℃，采用电加热，搅拌均匀后采用真空泵将搅拌釜内抽真空，抽出的气体进入配套的缓凝罐，搅拌好的物料经搅拌釜下方的截门流出、灌装，即为成品。

该工序污染物为研磨工序废气 G₁₋₁、上料工序废气 G₁₋₂、加热搅拌工序废气 G₁₋₃，灌装工序废气 G₁₋₄；上料机、搅拌罐、真空泵等设备运行噪声 N，上料工序产生的废包装 S₁₋₁。

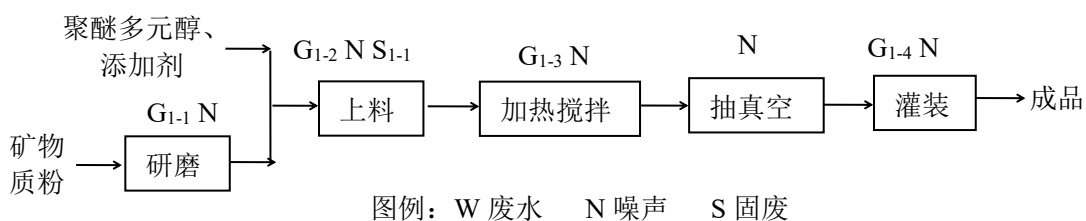
2、环保水性涂料



图 3 环保水性涂料生产工艺流程及排污节点图

环保水性涂料生产工艺流程如下：

将外购的原料水性丙烯酸乳液、水性聚氨酯乳液、颜料及色浆、分散剂、润

工艺流程和产排污环节

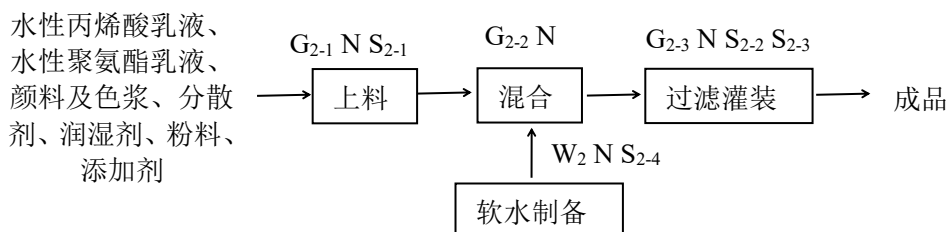
湿剂、粉料、添加剂上料至分散混合罐或分散机内，其中粉料采用上料机送料，水性丙烯酸乳液、水性聚氨酯乳液、颜料及色浆、分散剂、润湿剂、添加剂采用手动投放，同时按比例加入负离子除水机制备好的纯水，以上原料在分散混合罐、分散机内混合均匀，混合均匀的物料通过滤网进行过滤，过滤完成后经搅拌釜下方的截门流出、灌装，即为成品。

该工序污染物为上料工序废气 G₂₋₁，混合工序废气 G₂₋₂，过滤灌装工序废气 G₂₋₃；纯水制备排水 W₂，上料机、分散混合罐、分散机、负离子除水机设备运行噪声 N，上料工序产生的废包装 S₂₋₁，过滤灌装工序产生的滤渣 S₂₋₂、废滤网 S₂₋₃，纯水制备产生的废离子交换树脂 S₂₋₄。

表 15 项目排污节点一览表

项目	序号	污染源	污染因子	产生特征	治理措施
废气	G ₁₋₁	研磨	颗粒物	间断	集气罩+布袋除尘器+喷淋塔+二级活性炭吸附装置+15m高排气筒 DA001
	G ₁₋₂	上料	颗粒物	间断	
	G ₂₋₁	上料		间断	
	G ₁₋₃	加热搅拌	非甲烷总烃	间断	
	G ₁₋₄	灌装	非甲烷总烃	间断	
	G ₂₋₂	混合	颗粒物、非甲烷总烃、甲醛	间断	
	G ₂₋₃	过滤灌装	非甲烷总烃、甲醛	间断	
废水	W ₁	职工生活污水	pH 值、COD、BOD ₅ 、SS、氨氮、TP、TN	间断	职工生活污水经化粪池处理后与纯水制备排水定期排入定州绿源污水处理有限公司进一步处理
	W ₂	纯水制备排水	pH 值、COD、盐类	间断	
噪声	N	生产设备及风机	噪声	连续	选用低噪声设备，基础减振、厂房隔声
固废	S ₁₋₁	上料	废包装	间断	收集后外售
	S ₂₋₁			间断	
	S ₃	布袋除尘器	除尘灰	间断	回用于生产
	S ₂₋₂	过滤灌装	滤渣	间断	
	S ₂₋₄	纯水制备	废离子交换树脂	间断	由设备厂家更换，随即运走，不在厂区暂存
	S ₄	活性炭吸附装置	废活性炭	间断	收集后暂存危废间，定期由资质单位清运处置
	S ₅		废过滤棉	间断	
	S ₂₋₃		过滤灌装	废过滤网	
S ₆	职工生活	生活垃圾	间断	收集后交由环卫部门统一处理	

二、主要污染工序：

（一）施工期

本项目利用现有厂房进行建设，施工内容仅为设备安装调试，施工影响较小，且施工期较短，随着施工结束，影响即可消除。

	<p style="text-align: center;">(二) 营运期</p> <p>1、废气：项目废气为研磨废气、上料废气、加热搅拌废气、混合废气、灌装废气、过滤灌装废气。</p> <p>2、废水：项目废水为纯水制备排水及职工生活污水。</p> <p>3、噪声：项目噪声为上料机、搅拌罐、真空泵、模温机、提升机、分散机、分散混合罐、研磨机、负离子除水机及风机等设备运行噪声。</p> <p>4、固体废物：项目产生的固体废物为上料过程产生的废包装，布袋除尘器收集的除尘灰，过滤灌装工序产生的滤渣、废过滤网，纯水制备产生的废离子交换树脂，活性炭吸附装置产生的废活性炭、废过滤棉及职工生活产生的生活垃圾。</p>
与项目有关的原有环境污染问题	<p>项目为新建项目，不存在与本项目有关的污染情况及主要环境问题。</p>

三、区域环境质量现状、环境保护目标及评价标准

本次环评本着充分利用现有资料、加快评价进度，减少评价费用的原则，空气质量采用定州市生态环境局发布的《2021年度定州市环境质量报告》中的监测数据，可较好反映项目所在区域的环境质量现状及存在的主要环境问题。

1、大气环境

根据定州市生态环境局 2021 年度环境质量报告中的数据，对项目区域空气质量达标情况进行判定，见表 16。

表 16 定州市 2021 年环境质量统计结果一览表

污染物	年评价指标	现状浓度 ($\mu\text{g}/\text{m}^3$)	标准值 ($\mu\text{g}/\text{m}^3$)	占标率%	达标情况
PM _{2.5}	年平均质量浓度	83	35	119	超标
PM ₁₀	年平均质量浓度	40	70	114	超标
SO ₂	年平均质量浓度	12	60	20	达标
NO ₂	年平均质量浓度	33	40	83	达标
CO	百分位数日平均质量浓度	1400	4000	35	达标
O ₃	百分位数 8h 平均质量浓度	166	160	104	超标

区域
环境
质量
现状

根据环境公报的结果可知，SO₂、CO、NO₂ 达标且满足《环境空气质量标准》（GB3095-2012）中表 1 二级标准要求。不达标的因子有 PM₁₀、PM_{2.5}、O₃，项目所在区域判断为不达标区。定州市人民政府已制定相关大气污染防治工作计划，通过实施禁煤、煤改气、企业提升改造、扬尘治理、机动车污染治理和禁止焚烧等治理措施，可进一步改善区域环境空气质量。

项目特征污染物为 TSP、非甲烷总烃、甲醛。其中，非甲烷总烃的检测数据引用河北宏磐环境科技有限公司 2021 年 04 月 22 日出具的《新乐市昆正塑料制品厂环境质量现状检测报告》（宏磐（2021）第 WT0255 号）（检测日期 2021 年 04 月 17 日-2021 年 04 月 19 日），TSP 引用河北中天环保技术有限公司 2021 年 04 月 25 日出具的《新乐市靖凡塑料制造厂环境质量现状检测报告》（河北中天检字(2022)第(C04091)号）（检测日期 2022 年 04 月 11 日-2022 年 04 月 13 日），甲醛的检测数据引用河北科赢环境检测服务有限公司 2021 年 8 月 17 日出具的《定

州特森体育用品有限公司新建年产 30 万支乒乓球拍项目环境质量现状检测报告》（科赢环检字（2021）第 690 号）（检测日期 2021 年 8 月 6 日-2021 年 8 月 8 日）中的数据。本项目距离小吴村 2510m、南贾庄村 3930m、南辛兴村 765m，符合《建设项目环境影响报告表编制技术指南》（污染影响类）（试行）（可引用建设项目周边 5 千米范围内近 3 年的现有监测数据）中现状监测数据要求。

表 17 其它污染物监测点位信息表

监测点名称	监测点		监测因子	监测时段	相对厂址方位	相对厂界距离/(m)
	经度	纬度				
小吴村	E114°54'43.841"	N38°23'14.670"	非甲烷总烃	2021.04.17-2021.04.19	W	2510
南贾庄村	E114°53'51.931"	N38°23'58.314"	TSP	2022.04.11-2022.04.13	NW	3930
南辛兴村	E114°56'9.261"	N38°23'44.594"	甲醛	2021.8.6-2021.8.8	NW	765

表 18 其他污染物环境质量现状（监测结果）表

监测点名称	监测因子	评价标准($\mu\text{g}/\text{m}^3$)	监测浓度范围($\mu\text{g}/\text{m}^3$)	达标情况
小吴村	非甲烷总烃	2000	430-640	达标
南贾庄村	TSP	300	100-160	达标
南辛兴村	甲醛	50	20-30	达标

由分析结果可知，非甲烷总烃浓度满足《环境空气质量 非甲烷总烃限值》（DB13/1577-2012）二级标准要求；TSP 浓度满足《环境空气质量标准》（GB3095-2012）二级标准及修改单要求；甲醛浓度满足《环境影响评价技术导则大气环境》（HJ2.2-2018）附录 D 其他污染物空气质量浓度参考限值。

综上所述，SO₂、CO、NO₂ 达标且满足《环境空气质量标准》（GB3095-2012）中表 1 二级标准要求。不达标的因子有 PM₁₀、PM_{2.5}、O₃，项目所在区域判断为不达标区。定州市人民政府已制定相关大气污染治理工作计划，通过实施禁煤、煤改气、企业提升改造、扬尘治理、机动车污染治理和禁止焚烧等治理措施，可进一步改善区域环境空气质量。

2、地表水环境

园区规划范围最近的河流为沙河，根据河北省水利厅、河北省环境保护厅关于调整公布《河北省水功能区划》的通知（冀水资〔2017〕127 号），沙河属大

清河水系海河南系沙河保定、石家庄农业用水区，“王快水库坝下一北郭村”段，目标水质为 IV 类，执行《地表水环境质量标准》（GB3838-2002）中的 IV 类标准。沙河定州段设置三个断面分别为上游大吴村、下游子位村和大定村，无省控、国控检测断面。沙河定州段从 1995 年至今常年无水，无检测数据。

3、声环境

项目位于定州市北方循环经济示范园区 S5-03，厂界外周边 50m 范围内无声环境保护目标，根据指南要求，无需进行声环境质量现状监测。区域声环境质量满足《声环境质量标准》（GB3096-2008）中 3 类标准。

4、生态环境

项目位于定州市北方循环经济示范园区 S5-03，用地范围内无生态环境保护目标，无需开展生态现状调查。

5、电磁辐射

项目不属于电磁辐射类项目。

6、地下水、土壤环境

项目废气为研磨废气、上料废气、加热搅拌废气、混合废气、灌装废气、过滤灌装废气。以上废气经集气罩收集后引至 1 套布袋除尘器+喷淋塔+二级活性炭吸附装置处理，最终由 1 根 15m 高排气筒 DA001 排放。项目主要污染物为颗粒物、非甲烷总烃、甲醛，不涉及重金属离子；项目废水为纯水制备排水及职工生活污水。职工生活污水经化粪池处理后与纯水制备排水一同排入定州绿源污水处理有限公司进一步处理。化粪池及危废间均严格要求要求进行防渗漏处理，厂区内地面进行硬化，故不存在地下水、土壤污染途径，无需开展地下水、土壤环境质量现状调查。

环境保护目标

1、大气环境

项目位于定州市北方循环经济示范园区 S5-03，评价区域内无自然保护区、风景名胜区、饮用水源保护区、国家重点保护濒危珍稀动植物及历史文化保护遗迹。根据项目特点及周围环境特征，确定厂界外 500m 范围内敏感点为大气环境保护对象；项目的具体保护目标及保护级别见表 19。

表 19 环境空气保护目标一览表

名称	坐标/m		保护对象	保护内容	环境功能区	相对厂址方位	相对厂界距离/m
	经度	纬度					
北方燕府小区	114.947991272°	38.388645770°	居民	环境空气	二类功能区	NE	235

2、声环境

经调查，项目厂界外 50m 范围内无声环境保护目标。

3、地下水环境

经调查，项目厂界外周围 500m 范围内无地下水集中式饮用水源和热水、矿泉水、温泉等特殊地下水资源分布。

4、生态环境

本项目不涉及生态环境保护目标。

污染物排放控制标准

一、施工期

施工期噪声执行《建筑施工场界环境噪声排放标准》（GB12523-2011）相应标准；

表 19 施工期污染物排放标准

时期	类别	污染物名称	标准值		标准来源
施工期	噪声	等效连续 A 声级	昼间	70	《建筑施工场界环境噪声排放标准》（GB12523-2011）相应标准
			夜间	55	

二、运营期

1、废气

项目研磨、上料、加热搅拌、混合工序废气中有组织颗粒物排放执行《涂料、油墨及胶粘剂工业大气污染物排放标准》（GB37824-2019）表 2 大气污染物特别排放限值；加热搅拌、混合、灌装、过滤灌装工序废气中有组织非甲烷总烃排放执行《涂料、油墨及胶粘剂工业大气污染物排放标准》（GB37824-2019）表 2 大

气污染物特别排放限值；混合、过滤灌装工序废气中有组织甲醛排放执行《涂料、油墨及胶粘剂工业大气污染物排放标准》（GB37824-2019）表 2 大气污染物特别排放限值；无组织颗粒物排放执行《大气污染物综合排放标准》（GB16297-1996）表 2 无组织排放监控浓度限值；无组织非甲烷总烃排放执行《工业企业挥发性有机物排放控制标准》（DB13/2322-2016）表 2 其他企业边界大气污染物浓度限值及《涂料、油墨及胶粘剂工业大气污染物排放标准》（GB37824-2019）附录 B 表 B.1 厂区内 VOCs 无组织特别排放限值；无组织甲醛排放执行《涂料、油墨及胶粘剂工业大气污染物排放标准》（GB37824-2019）表 4 企业边界大气污染物浓度限值。

表 20 废气污染物排放标准

类别	污染源	污染物名称	标准值	单位	标准来源	
废气	有组织	加热搅拌、混合、灌装、过滤灌装工序 非甲烷总烃	最高允许排放浓度	60	mg/m ³	《涂料、油墨及胶粘剂工业大气污染物排放标准》（GB37824-2019）表 2 大气污染物特别排放限值
		混合、过滤灌装工序 甲醛	最高允许排放浓度	5	mg/m ³	《涂料、油墨及胶粘剂工业大气污染物排放标准》（GB37824-2019）表 2 大气污染物特别排放限值
		研磨、上料、混合、加热搅拌工序 颗粒物	最高允许排放浓度	20	mg/m ³	《涂料、油墨及胶粘剂工业大气污染物排放标准》（GB37824-2019）表 2 大气污染物特别排放限值
	无组织	生产车间 非甲烷总烃 厂房外监测点	1h 平均浓度值	6	mg/m ³	《涂料、油墨及胶粘剂工业大气污染物排放标准》（GB37824-2019）附录 B 表 B.1 厂区内 VOCs 无组织特别排放限值
			任意一次浓度值	20	mg/m ³	
		厂界 非甲烷总烃	2.0	mg/m ³	《工业企业挥发性有机物排放控制标准》（DB13/2322-2016）表 2 其他企业边界大气污染物浓度限值	
厂界	颗粒物	肉眼不可见		《大气污染物综合排放标准》（GB16297-1996）表 2 无组织排放监控浓度限值		
		1.0	mg/m ³			
		甲醛	0.2	mg/m ³	《涂料、油墨及胶粘剂工业大气	

污染物排放标准》
(GB37824-2019)表4企业边界大气污染物浓度限值

2、废水

项目废水为纯水制备排水及职工生活污水。职工生活污水经化粪池处理后与纯水制备排水一同排入定州绿源污水处理有限公司进一步处理，满足《污水综合排放标准》(GB8978-1996)表4三级标准及定州绿源污水处理有限公司进水水质标准。

表 21 项目废水排放标准一览表 单位: mg/L

项 目	pH	COD	BOD ₅	SS	氨氮	TP	TN
《污水综合排放标准》 (GB8978-1996)表4中三级标准	6-9	500	300	400	/	/	/
定州绿源污水处理有限公司进水水质要求	6.5-9.5	450	200	300	35	4	40
执行标准(两者取小值)	6.5-9	450	200	300	35	4	40

3、噪声

运营期厂界噪声执行《工业企业厂界环境噪声排放标准》(GB12348-2008)中3类标准。

表 22 项目噪声污染物排放执行标准一览表

项目	评价时期	标准限值	来源
噪声	运营期	东、南、西、北厂界 昼间 65dB (A)	《工业企业厂界环境噪声排放标准》 (GB12348-2008)3类标准
		夜间 55dB (A)	

4、固体废物：一般固体废物执行《一般工业固体废物贮存和填埋污染控制标准》(GB18599-2020)标准要求；危险废物执行《危险废物贮存污染控制标准》(GB18597-2023)中相关要求。

总量控制指标

根据国家和地方要求，并结合该项目的污染源及污染物排放特征，将SO₂、NO_x、颗粒物、非甲烷总烃、COD、NH₃-N、TP、TN作为污染物总量控制因子。

项目废水为纯水制备排水及职工生活污水。职工生活污水经化粪池处理后与纯水制备排水一同排入定州绿源污水处理有限公司进一步处理，故涉及COD、NH₃-N、TP、TN排放；项目生产过程采用电加热，办公室冬季采用电取暖，故不涉及SO₂、NO_x的排放；生产过程涉及颗粒物、非甲烷总烃的排放。

按照排放标准和预测值分别给出项目污染物总量：

(1) 废气

有组织颗粒物排放执行《涂料、油墨及胶粘剂工业大气污染物排放标准》(GB37824-2019)表2大气污染物特别排放限值；有组织非甲烷总烃排放执行《涂料、油墨及胶粘剂工业大气污染物排放标准》(GB37824-2019)表2大气污染物特别排放限值。

1) 按标准值核算：

颗粒物排放量= $20\text{mg}/\text{m}^3 \times 10000\text{m}^3/\text{h} \times 7200\text{h}/\text{a} \times 10^{-9} = 1.440\text{t}/\text{a}$ ；

非甲烷总烃排放量= $60\text{mg}/\text{m}^3 \times 10000\text{m}^3/\text{h} \times 7200\text{h}/\text{a} \times 10^{-9} = 4.320\text{t}/\text{a}$ ；

2) 按预测值核算：

非甲烷总烃排放量

= $1.639\text{mg}/\text{m}^3 \times 10000\text{m}^3/\text{h} \times 7200\text{h}/\text{a} \times 10^{-9} = 0.118008\text{t}/\text{a} \approx 0.118\text{t}/\text{a}$ ；

(2) 废水

生产废水（纯水制备排水）：

1) 按标准值核算：

COD： $0.214\text{m}^3/\text{d} \times 300\text{d} \times 450\text{mg}/\text{L} \times 10^{-6} = 0.02889\text{t}/\text{a} \approx 0.029\text{t}/\text{a}$ ；

2) 按预测值核算：

COD： $0.214\text{m}^3/\text{d} \times 300\text{d} \times 15\text{mg}/\text{L} \times 10^{-6} = 0.000963\text{t}/\text{a} \approx 0.001\text{t}/\text{a}$ ；

生活污水：

1) 按标准值核算：

COD： $0.24\text{m}^3/\text{d} \times 300\text{d} \times 450\text{mg}/\text{L} \times 10^{-6} = 0.0324\text{t}/\text{a} \approx 0.032\text{t}/\text{a}$ ；

NH₃-N： $0.24\text{m}^3/\text{d} \times 300\text{d} \times 35\text{mg}/\text{L} \times 10^{-6} = 0.00252\text{t}/\text{a} \approx 0.003\text{t}/\text{a}$ ；

TP： $0.24\text{m}^3/\text{d} \times 300\text{d} \times 4\text{mg}/\text{L} \times 10^{-6} = 0.000288\text{t}/\text{a} \approx 0.0003\text{t}/\text{a}$ ；

TN： $0.24\text{m}^3/\text{d} \times 300\text{d} \times 40\text{mg}/\text{L} \times 10^{-6} = 0.00288\text{t}/\text{a} \approx 0.003\text{t}/\text{a}$ 。

2) 按预测值核算：

COD： $0.24\text{m}^3/\text{d} \times 300\text{d} \times 350\text{mg}/\text{L} \times 10^{-6} = 0.0252\text{t}/\text{a} \approx 0.025\text{t}/\text{a}$ ；

NH₃-N： $0.24\text{m}^3/\text{d} \times 300\text{d} \times 30\text{mg}/\text{L} \times 10^{-6} = 0.00216\text{t}/\text{a} \approx 0.002\text{t}/\text{a}$ ；

TP： $0.24\text{m}^3/\text{d} \times 300\text{d} \times 3\text{mg}/\text{L} \times 10^{-6} = 0.000216\text{t}/\text{a} \approx 0.0002\text{t}/\text{a}$ ；

TN: $0.24\text{m}^3/\text{d} \times 300\text{d} \times 35\text{mg}/\text{L} \times 10^{-6} = 0.00252\text{t}/\text{a} \approx 0.0025\text{t}/\text{a}$ 。

因此，项目生产废水：COD: 0.029t/a（以标准计），0.001t/a（以预测浓度计）；生活污水：COD: 0.032t/a（以标准计），0.025t/a（以预测浓度计）；NH₃-N: 0.003t/a（以标准计），0.002t/a（以预测浓度计）；TN: 0.003t/a（以标准计），0.0025t/a（以预测浓度计）；TP: 0.0003t/a（以标准计），0.0002t/a（以预测浓度计）；SO₂: 0t/a, NO_x: 0t/a, 颗粒物: 1.440t/a（以标准计）；非甲烷总烃: 4.320t/a（以标准计），0.118t/a（以预测浓度计）。

生产废水、生活污水合计排放核算：

1) 按标准值核算：

COD: $0.454\text{m}^3/\text{d} \times 300\text{d} \times 450\text{mg}/\text{L} \times 10^{-6} = 0.06129\text{t}/\text{a} \approx 0.061\text{t}/\text{a}$ ；

NH₃-N: $0.454\text{m}^3/\text{d} \times 300\text{d} \times 35\text{mg}/\text{L} \times 10^{-6} = 0.004767\text{t}/\text{a} \approx 0.005\text{t}/\text{a}$ ；

TP: $0.454\text{m}^3/\text{d} \times 300\text{d} \times 4\text{mg}/\text{L} \times 10^{-6} = 0.0005448\text{t}/\text{a} \approx 0.0005\text{t}/\text{a}$ ；

TN: $0.454\text{m}^3/\text{d} \times 300\text{d} \times 40\text{mg}/\text{L} \times 10^{-6} = 0.005448\text{t}/\text{a} \approx 0.005\text{t}/\text{a}$ 。

2) 按预测值核算：

COD: $0.454\text{m}^3/\text{d} \times 300\text{d} \times 192.09\text{mg}/\text{L} \times 10^{-6} = 0.026162658\text{t}/\text{a} \approx 0.026\text{t}/\text{a}$ ；

NH₃-N: $0.454\text{m}^3/\text{d} \times 300\text{d} \times 15.859\text{mg}/\text{L} \times 10^{-6} = 0.0021599958\text{t}/\text{a} \approx 0.002\text{t}/\text{a}$ ；

TP: $0.454\text{m}^3/\text{d} \times 300\text{d} \times 1.586\text{mg}/\text{L} \times 10^{-6} = 0.0002160132\text{t}/\text{a} \approx 0.0002\text{t}/\text{a}$ ；

TN: $0.454\text{m}^3/\text{d} \times 300\text{d} \times 18.502\text{mg}/\text{L} \times 10^{-6} = 0.0025199724\text{t}/\text{a} \approx 0.0025\text{t}/\text{a}$ 。

因此，本项目按标准值核算污染物总量控制指标为：COD: 0.061t/a, NH₃-N: 0.005t/a, TP: 0.0005t/a, TN: 0.005t/a; SO₂: 0t/a, NO_x: 0t/a, 颗粒物: 1.440t/a, 非甲烷总烃: 4.320t/a; 本项目按预测值核算污染物总量控制指标为：COD: 0.026t/a, NH₃-N: 0.002t/a, TP: 0.0002t/a, TN: 0.0025t/a; SO₂: 0t/a, NO_x: 0t/a, 非甲烷总烃: 0.118t/a。

四、主要环境影响和保护措施

施 工 期 环 境 保 护 措 施	<p style="text-align: center;">本项目利用现有厂房进行建设，施工内容仅为设备安装调试，施工影响较小，且施工期较短，随着施工结束，影响即可消除，因此不再进行施工期环境影响分析。</p>														
运 营 期 环 境 影 响 和 保 护 措 施	<p style="text-align: center;">一、废气</p> <p>项目废气为研磨废气、上料废气、加热搅拌废气、混合废气、灌装废气、过滤灌装废气，以上废气经集气罩收集后引至 1 套布袋除尘器+喷淋塔+二级活性炭吸附装置处理，最终由 1 根 15m 高排气筒 DA001 排放。</p> <p style="text-align: center;">表 23 项目排气口基本情况一览表</p> <table border="1" style="width: 100%; border-collapse: collapse; margin: 10px 0;"> <thead> <tr> <th style="width: 15%;">名称</th> <th style="width: 10%;">编号</th> <th style="width: 20%;">地理坐标</th> <th style="width: 10%;">高度</th> <th style="width: 10%;">直径</th> <th style="width: 10%;">温度</th> <th style="width: 15%;">类型</th> </tr> </thead> <tbody> <tr> <td>研磨废气、上料废气、加热搅拌废气、混合废气、灌装废气、过滤灌装废气排气筒</td> <td style="text-align: center;">DA001</td> <td style="text-align: center;">E114°56'37.804" N38°23'12.256"</td> <td style="text-align: center;">15m</td> <td style="text-align: center;">0.3m</td> <td style="text-align: center;">20℃</td> <td style="text-align: center;">一般排放口</td> </tr> </tbody> </table> <p>1.1 有组织废气</p> <p>项目塑胶跑道胶粘剂生产过程中研磨、上料工序产生颗粒物，加热搅拌、灌装工序产生挥发性有机物（以非甲烷总烃计），产污系数根据《排放源统计调查产排污核算方法和系数手册》2669 其他专用化学品制造行业系数手册中水基型胶粘剂颗粒物产污系数为 0.14 千克/吨-产品，挥发性有机物产污系数为 0.12 千克/吨-产品；环保水性涂料生产过程中上料、混合工序产生颗粒物，混合、过滤灌装工序产生非甲烷总烃、甲醛，产污系数根据《排放源统计调查产排污核算方法和系数手册》2641 涂料制造行业系数手册中产污系数：水性建筑涂料颗粒物产污系数为 2.30×10^{-2} 千克/吨-产品，挥发性有机物产污系数为 1.00 千克/吨-产品；根据企业提供检测报告，水性丙烯酸乳液中甲醛含量为 20mg/kg。项目年产 1000 吨塑</p>	名称	编号	地理坐标	高度	直径	温度	类型	研磨废气、上料废气、加热搅拌废气、混合废气、灌装废气、过滤灌装废气排气筒	DA001	E114°56'37.804" N38°23'12.256"	15m	0.3m	20℃	一般排放口
名称	编号	地理坐标	高度	直径	温度	类型									
研磨废气、上料废气、加热搅拌废气、混合废气、灌装废气、过滤灌装废气排气筒	DA001	E114°56'37.804" N38°23'12.256"	15m	0.3m	20℃	一般排放口									

胶跑道胶粘剂、500吨环保水性涂料，水性丙烯酸乳液年用量为75t。经计算，颗粒物产生量为0.303t/a，非甲烷总烃产生量为1.24t/a，甲醛产生量为1.5t/a。集气罩收集效率95%，布袋除尘器对颗粒物去除效率99%，喷淋塔+二级活性炭吸附装置对非甲烷总烃、甲醛去除效率90%，风机风量10000m³/h，年运行时间7200h，因此，有组织颗粒物排放量为0.003t/a，排放速率为0.0004kg/h，排放浓度为0.042mg/m³，满足《涂料、油墨及胶粘剂工业大气污染物排放标准》（GB37824-2019）表2大气污染物特别排放限值；有组织非甲烷总烃排放量为0.118t/a，排放速率为0.016kg/h，排放浓度为1.639mg/m³，满足《涂料、油墨及胶粘剂工业大气污染物排放标准》（GB37824-2019）表2大气污染物特别排放限值；有组织甲醛排放量为0.143t/a，排放速率为0.020kg/h，排放浓度为1.986mg/m³，满足《涂料、油墨及胶粘剂工业大气污染物排放标准》（GB37824-2019）表2大气污染物特别排放限值。

1.2 无组织废气

少量未被收集的颗粒物、非甲烷总烃、甲醛密闭车间内无组织排放。无组织颗粒物排放量为0.015t/a，排放速率为0.002kg/h，满足《大气污染物综合排放标准》（GB16297-1996）表2无组织排放监控浓度限值；无组织甲醛排放量为0.075t/a，排放速率为0.010kg/h，满足《涂料、油墨及胶粘剂工业大气污染物排放标准》（GB37824-2019）表4企业边界大气污染物浓度限值；无组织非甲烷总烃排放量为0.062t/a，排放速率为0.009kg/h，满足《工业企业挥发性有机物排放控制标准》（DB13/2322-2016）表2其他企业边界大气污染物浓度限值及《涂料、油墨及胶粘剂工业大气污染物排放标准》（GB37824-2019）附录B表B.1厂区内VOCs无组织特别排放限值。

1.3 污染物排放量核算

根据HJ2.2-2018“项目大气污染物年排放量包括项目各有组织排放源和无组织排放源在正常排放条件下的预测排放量之和”，项目大气污染物排放量核算情况见下表。

表24 大气污染物有组织排放量核算表

排放口编号	污染物	核算排放浓度 (mg/m ³)	核算排放速率 (kg/h)	核算年排放量 (t/a)
一般排放口				
DA001	颗粒物	0.042	0.0004	0.003
	非甲烷总烃	1.639	0.016	0.118
	甲醛	1.986	0.020	0.143
有组织排放总计	颗粒物			0.003
	非甲烷总烃			0.118
	甲醛			0.143

表25 大气污染物无组织排放量核算表

序号	排放口	产污环节	污染物	主要防治措施	国家或地方污染物排放标准		年排放量(t/a)
					标准名称	浓度限值 (mg/m ³)	
1	生产车间	加热搅拌、灌装、混合、过滤 灌装工序	非甲烷总烃	车间密闭	《工业企业挥发性有机物排放控制标准》(DB13/2322-2016)表2其他企业边界大气污染物浓度限值	2.0mg/m ³	0.062
					《涂料、油墨及胶粘剂工业大气污染物排放标准》(GB37824-2019)附录B表B.1厂区内VOCs无组织特别排放限值	1h平均浓度值 6mg/m ³ 任意一次浓度值 20mg/m ³	
		混合、过滤 灌装工序	甲醛		《涂料、油墨及胶粘剂工业大气污染物排放标准》(GB37824-2019)表4企业边界大气污染物浓度限值	0.2mg/m ³	0.075
		研磨、上料、混合 工序	颗粒物		《大气污染物综合排放标准》(GB16297-1996)表2无组织排放监控浓度限值	肉眼不可见 1.0mg/m ³	0.015
无组织排放总计							
无组织排放总计					颗粒物		0.015
					非甲烷总烃		0.062
					甲醛		0.075

表26 大气污染物年排放量核算表

序号	污染物	年排放量 (t/a)
1	颗粒物	0.018
2	非甲烷总烃	0.180
3	甲醛	0.218

1.4 废气监测计划

通过对企业废气防治设施进行监督检查，掌握废气污染源排放是否符合国家

或地方排放标准的要求。根据该项目生产特点和主要污染物排放情况，提出如下监测要求：

- a、厂方应定期对废气进行监测；
- b、建设单位可进行监测的项目定期向管理部门上报监测结果，建设单位不能自行进行监测的项目需委托有监测资质单位进行监测；
- c、监测中发现超标排放或其它异常情况，及时报告企业环保管理部门查找原因、解决处理，遇有特殊情况时应随时监测；
- d、根据《排污单位自行监测技术指南 涂料油墨制造》（HJ1087-2020）及《排污许可证申请与核发技术规范 专用化学产品制造业》（HJ1103-2020）中相关规定，制定本项目监测方案，监测方案见表 27。

表 27 污染源监测计划

监测点位	监测指标	监测频率	执行排放标准
研磨、上料、混合、加热搅拌、灌装、过滤灌装工序废气排气筒出口	颗粒物	1次/季度	《涂料、油墨及胶粘剂工业大气污染物排放标准》（GB37824-2019）表2 大气污染物特别排放限值
	非甲烷总烃	1次/月	《涂料、油墨及胶粘剂工业大气污染物排放标准》（GB37824-2019）表2 大气污染物特别排放限值
	甲醛	1次/半年	《涂料、油墨及胶粘剂工业大气污染物排放标准》（GB37824-2019）表2 大气污染物特别排放限值
厂界	非甲烷总烃	1次/半年	《工业企业挥发性有机物排放控制标准》（DB13/2322-2016）表2 其他企业边界大气污染物浓度限值及《涂料、油墨及胶粘剂工业大气污染物排放标准》（GB37824-2019）附录 B 表 B.1 厂区内 VOCs 无组织特别排放限值
	颗粒物	1次/半年	《大气污染物综合排放标准》（GB16297-1996）表2 无组织排放监控浓度限值
	甲醛	1次/半年	《涂料、油墨及胶粘剂工业大气污染物排放标准》（GB37824-2019）表4 企业边界大气污染物浓度限值

1.5 污染治理技术可行性

项目废气为研磨废气、上料废气、加热搅拌废气、混合废气、灌装废气、过滤灌装废气，以上废气经集气罩收集后引至 1 套布袋除尘器+喷淋塔+二级活性炭吸附装置处理，最终由 1 根 15m 高排气筒 DA001 排放。

布袋除尘器除尘为重力、惯性、碰撞、静电吸附、筛滤综合效应的结果。袋式除尘器由五个部分组成：上箱体，包括可掀起的上揭盖、文氏管等；中箱体，

包括多孔板、滤袋、骨架、检查门等；下箱体，包括灰斗、支腿等；排灰系统，包括减速器、星形排灰阀或螺旋输灰器；喷吹系统，包括控制仪、电磁脉冲阀、喷吹管、气包等。含尘气体由下部进入除尘器后，由下而上流动，经滤袋过滤后，粉尘被滞留在袋外，净化后的空气则由滤袋上口汇集后经出风口排出。当滤袋表面的粉尘增加，使除尘器阻力增大，为使阻力维持在限定的范围内，由控制仪发出指令，按顺序开启各脉冲阀，使气包内的压缩空气从喷吹管各孔对正文氏管以接近音速喷出一次气流，并诱导几倍于该气流的二次气流一起喷入滤袋，造成滤袋瞬间急剧膨胀，从而使附着在滤袋上的粉尘脱离滤袋落入灰斗，然后由排灰阀排出。除尘器收下的粉尘将回到各自工艺流程中，不存在“二次污染”。此种除尘器适于干性物料和粉尘的收集治理，具有收集效率高、操作维护简便、运行费用低等特点，措施可行。

喷淋塔内填料层作为气液两相间接接触构件的传质设备。填料塔底部装有填料支承板，填料以乱堆方式放置在支承板上。填料的上方安装填料压板，以防被上升气流吹动。喷淋塔喷淋液从塔顶经液体分布器喷淋到填料上，并沿填料表面流下。气体从塔底送入，经气体分布装置分布后，与液体呈逆流连续通过填料层的空隙，在填料表面上，气液两相密切接触进行传质。当液体沿填料层向下流动时，有时会出现壁流现象，壁流效应造成气液两相在填料层中分布不均，从而使传质效率下降。因此，喷淋塔内的填料层分为两段，中间设置再分布装置，经重新分布后喷淋到下层填料上。

活性炭吸附装置是最早的去除有机废气的方法，这种方法对少量气体处理有效，适用于低浓度废气处理，用活性炭作为吸附介质，把废气中的有机物吸附到固相表面进行吸附浓缩，达到净化废气的方法。活性炭是去除有机废气的最适宜的吸附剂，因为活性炭具有疏水性，其表面由无数细孔群组成，比表面积大，因而具有优异的吸附性能。

根据《排污许可证申请与核发技术规范 涂料、油墨、颜料及类似产品制造业》（HJ1116-2020）：附录 A 表 A3 排污单位废气治理可行技术参照表中水性涂料混合、投料、研磨、过滤、分散、包装工序废气污染防治可行技术为：除尘技

术：袋式/滤筒除尘，VOCs治理技术：冷凝、吸收、吸附、氧化及其组合技术；根据《排污许可证申请与核发技术规范 专用化学产品制造工业》：附录 C 表 C.1 废气污染防治可行技术参考表，颗粒物污染防治可行技术为电除尘、袋式除尘，挥发性有机物污染防治可行技术为冷凝、吸收、吸附、燃烧（直接燃烧、热力燃烧、催化燃烧）、冷凝-吸附、冷凝-吸附-燃烧，因此，企业废气污染物处理工艺为可行技术。

综上，废气处理措施可行。

1.6 非正常工况分析

本项目主要涉及非正常工况为环保设备出现故障。当环保设备突然发生故障时，虽然相关生产设备可立刻停止运行，但根据本项目生产特点，产污不会立刻停止，在此情况下可能会出现废气未经完全处理而排放至空气中，此时废气治理设施处理效率为 0。根据最大工况污染物产排放情况分析，结合根据建设单位提供的资料，在通讯正常的情况下，从发现废气设施故障到停止相关工位生产的时间间隔约 10 分钟，计算本项目主要废气处理装置非正常工况下污染物最大排放情况如下表所示。

表 28 项目非正常工况污染物排放情况一览表

非正常排放源	非正常排放原因	污染物	非正常排放浓度 (mg/m ³)	非正常排放速率 (kg/h)	单次持续时间 (min)	年发生频次	应对措施
DA001	环保设备故障	颗粒物	4	0.04	10	1	及时向当地环保部门报备，再对环保设备进行维修
		非甲烷总烃	16.4	0.164			
		甲醛	19.8	0.198			

因此，本项目营运过程中，建设单位设专人对各环保处理系统进行维护、检查，并通过对其加强日常监测来了解净化设施净化效率的变化情况，及时对设备进行更换或维修，避免环保设备不正常运行。

二、废水

2.1 评价等级

项目环保水性涂料生产过程用水全部进入产品中，无废水产生。项目废水为纯水制备排水及职工生活污水。职工生活污水经化粪池处理后与纯水制备排水一

同排入定州绿源污水处理有限公司进一步处理，满足《污水综合排放标准》（GB8978-1996）表 4 三级标准及定州绿源污水处理有限公司进水水质要求。根据《环境影响评价技术导则 地表水环境》（HJ2.3-2018），地表水环境影响评价等级为三级 B，可不进行水环境影响预测。

2.2 水污染控制和水环境影响减缓措施有效性评价

项目环保水性涂料生产过程用水全部进入产品中，无废水产生。项目废水为纯水制备排水及职工生活污水。纯水制备排水产生量为 0.214m³/d，职工生活污水产生量为 0.24m³/d，职工生活污水经化粪池处理后与纯水制备排水一同排入定州绿源污水处理有限公司进一步处理。本项目废水产生排放情况及污染源源强详见表 29。

表 29 项目废水产生排放情况一览表

污染源	水量 (m ³ /d)	处理前后	污染物 (浓度 mg/L、排放量 t/a)							
			pH 值	COD	BOD ₅	SS	氨氮	盐类	TP	TN
纯水制备排水	0.214	产生浓度	6.5-9	15	/	/	/	850	/	/
		产生量	/	0.001	/	/	/	0.055	/	/
		处理后浓度	6.5-9	15	/	/	/	850	/	/
		排放量	/	0.001	/	/	/	0.055	/	/
职工生活污水	0.24	产生浓度	6.5-9	450	250	200	40	/	4	40
		产生量	/	0.032	0.018	0.014	0.003	/	0.0003	0.003
		处理后浓度	6.5-9	350	180	150	30	/	3	35
		排放量	/	0.025	0.013	0.011	0.002	/	0.0002	0.0025
总排口	0.454	排放浓度	6.5-9	192.09	95.154	79.295	15.859	400.66	1.586	18.502
		污染物总排放量	/	0.026	0.013	0.011	0.002	0.055	0.0002	0.0025
执行标准			6.5-9	450	200	300	35	/	4	40

由上表可知，本项目综合废水水质为：pH 值 6.5-9、COD192.09mg/L、BOD₅95.154mg/L、SS79.295mg/L、氨氮 15.859mg/L、盐类 400.66mg/L、TP1.586mg/L、TN18.502mg/L，满足《污水综合排放标准》（GB8978-1996）表 4 中的三级标准，同时满足定州绿源污水处理有限公司进水水质要求。

定州绿源污水处理有限公司已通过环保验收并正式运行，处理规模为 10000m³/d，采用“预处理+中和调节池+气浮池+改良 A/A/O 生物综合池+转盘滤池+消毒工艺”处理工艺，根据《排污许可证申请与核发技术规范 涂料、油墨、颜

料及类似产品制造业》（HJ1116-2020）：附录 A 表 A4 排污单位废水污染防治可行技术：生活污水处理可行技术为预处理：格栅、沉淀（沉沙、初沉）、调节；生化处理：缺氧-好氧、厌氧缺氧好氧、序批式活性污泥、氧化沟、曝气生物滤池、移动生物床反应器、膜生物反应器；深度处理：消毒（次氯酸钠、臭氧、紫外、二氧化氯）；《排污许可证申请与核发技术规范 专用化学产品制造工业》：附录 C 表 C.2 废水污染防治可行技术参考表，生活污水处理可行技术为预处理：格栅、过滤、沉淀；生化处理：活性污泥法；改进的活性污泥法；除磷处理：化学除磷、生物除磷、化学与生物组合除磷。定州绿源污水处理有限公司污水处理工艺为废水处理可行技术。因此，水污染控制和水环境影响减缓措施有效。

2.3 依托污水处理设施的环境可行性评价

目前，园区现状污水管网已完成铺设，定州绿源污水处理有限公司已通过环保验收并正式运行，处理规模为 10000m³/d，采用“预处理+中和调节池+气浮池+改良 A/A/O 生物综合池+转盘滤池+消毒工艺”处理工艺，污水处理厂实际接收污水量为 2000m³/d。处理后出水水质可满足《城镇污水处理厂污染物排放标准》（GB18918-2002）中一级 A 标准及《城市污水再生利用城市杂用水水质》（GB/T 18920-2002）和《城市污水再生利用工业用水水质》（GB/T19923-2005）相应标准。可用于规划区绿化、道路广场浇洒、公共设施冲厕及其它对水质要求不高的工业用水。本项目位于定州绿源污水处理有限公司收水范围内，废水排放能够达到协议进水水质要求，污水处理厂尚有余量接收本项目废水，因此，本项目废水依托园区污水处理厂可行。

表 30 废水排放口基本情况表

序号	排放口名称	排放口编号	排放口类型	排放口地理坐标		排放标准
				经度	纬度	
1	废水排放口	DW001	一般排放口	E114°56'36.771"	N38°23'12.179"	《污水综合排放标准》（GB8978-1996）表 4 三级标准及定州绿源污水处理有限公司进水水质要求

2.4 废水监测计划

根据《排污单位自行监测技术指南 涂料油墨制造》（HJ1087-2020）、《排

污许可证申请与核发技术规范 专用化学产品制造工业》（HJ1103-2020）中相关规定，制定本项目监测方案，监测方案见表 31。

表 31 污染源监测计划

监测点位	监测指标	监测频率	执行排放标准
废水排放口	pH 值、COD、BOD ₅ 、SS、NH ₃ -N、TP、TN、盐类	1 次/半年	《污水综合排放标准》（GB8978-1996）表 4 三级标准，同时满足定州绿源污水处理有限公司进水水质要求

三、噪声

3.1 噪声影响分析

项目运营期产生的噪声主要为搅拌罐、上料机、真空泵、模温机、提升机、高速分散机、分散混合罐、研磨机、负离子除水机等设备及风机运行噪声，据同类设备类比调查，其设备噪声值为 75-85dB（A）。项目采取选用低噪声设备、设减振基础、厂房隔声等降噪措施控制噪声源对周边声环境的影响，降噪效果为 20~25dB(A)。

项目主要噪声源清单见表 32。

表 32 工业企业噪声源强调查清单一览表（室内源强）

序号	建筑物名称	声源名称	声源强/声功率级 dB(A)	声源控制措施	数量（台/套）	空间相对位置/m(以厂区西南角为原点)			运行时段	建筑物插入损失 dB(A)	建筑物外噪声				
						X	Y	Z			声压级 dB(A)	建筑物外距离 m			
												东	南	西	北
1	生产车间	1#搅拌罐	80	低噪声设备、基础减振、厂房隔声	1	25	13	1	昼夜 72 00 h	20	60	1	1	23	1
2		2#搅拌罐	80		1	28	13	1		20	60				
3		3#搅拌罐	80		1	33	13	1		20	60				
4		4#搅拌罐	80		1	36	13	1		20	60				
5		上料机	80		1	23	13	1		20	60				
6		真空泵	80		1	30	11	1		20	60				
7		模温机	75		1	30	13	1		20	55				
8		提升机	75		1	30	10	1		20	55				
9		1#高速分散机	80		1	47	7	1		20	60				
10		2#高速分散机	80		1	47	5	1		20	60				
11		分散混合罐	80		1	47	3	1		20	60				
12		研磨机	75		1	47	9	1		20	55				

13	负离子除水机	80		1	47	11	1		20	60				
14	环保设施风机	85	基础减振	1	24	6	1		20	65				

为进一步说明项目运行后对周围声环境的影响程度，本次评价预测计算项目运行后对厂界的贡献值。

3.2 预测模式

(1) 单个室外点声源在预测点产生的声级计算基本公式

已知声源的倍频带声功率级(从 63Hz 到 8000Hz 标称频带中心频率的 8 个倍频带)，预测点位置的倍频带声压级 $L_p(r)$ 可按下列式计算：

$$L_p(r) = L_w + D_c - A$$

$$A = A_{div} + A_{atm} + A_{gr} + A_{bar} + A_{misc}$$

式中： $L_p(r)$ ——距离声源 r 处的倍频带声压级，dB；

L_w ——指向性校正，dB；

A ——倍频带衰减，dB；

D_c ——指向性校正，dB；

A_{div} ——几何发散引起的倍频带衰减，dB；

A_{gr} ——地面效应引起的倍频带衰减，dB；

A_{atm} ——大气吸收引起的倍频带衰减，dB；

A_{bar} ——声屏障引起的倍频带衰减，dB；

A_{misc} ——其他多方面效应引起的倍频带衰减，dB。

(2) 室内点声源对厂界噪声预测点贡献值预测模式

室内声源首先换算为等效室外声源，再按各类声源模式计算。

①首先计算出某个室内声源靠近围护结构处的倍频带声压级：

$$L_{p1} = L_w + 10 \lg \left(\frac{Q}{4\pi r^2} + \frac{4}{R} \right)$$

式中： L_{p1} ——室内声源在靠近围护结构处产生的倍频带声压级，dB；

L_w ——声源的倍频带声功率级，dB；

r ——声源到靠近围护结构某点处的距离，m；

Q ——指向性因子；

R ——房间常数， $R=Sa/(1-a)$ ， S 为房间内表面面积， m^2 ； a 为平均吸声系数。

②计算出所有室内声源在靠近围护结构处产生的 i 倍频带叠加声压级：

$$L_{p1i}(T) = 10 \lg \left(\sum_{j=1}^N 10^{0.1L_{p1ij}} \right)$$

式中： $L_{p1i}(T)$ ——靠近围护结构处室内 N 个声源 i 倍频带的叠加声压级，dB；

L_{p1ij} ——室内 j 声源 i 倍频带的声压级，dB；

N ——室内声源总数。

③计算出室外靠近围护结构处的声压级：

$$L_{p2i}(T) = L_{p1i}(T) - (TL_i + 6)$$

式中： $L_{p2i}(T)$ ——靠近围护结构处室外 N 个声源 i 倍频带的叠加声压级，dB；

TL_i ——围护结构 i 倍频带的隔声量，dB；

④将室外声源的声压级和透过面积换算成等效的室外声源，计算出中心位置位于透声面积(S)处的等效声源的倍频带声功率级。

$$L_w = L_{p2}(T) + 10 \lg S$$

⑤等效室外声源的位置为围护结构的位置，其倍频带声功率级为 L_w ，根据厂房结构(门、窗)和预测点的位置关系，分别按照面声源、线声源和点声源的衰减模式，计算预测点处的声级。

假设窗户的宽度为 a ，高度为 b ，窗户个数为 n ；预测点距墙中心的距离为 r 。预测点的声级按照下述公式进行预测：

当 $r \leq \frac{b}{\pi}$ 时, $L_A(r) = L_2$ (即按面声源处理);

当 $\frac{b}{\pi} \leq r \leq \frac{na}{\pi}$ 时, $L_A(r) = L_2 - 10\lg \frac{r}{b}$ (即按线声源处理);

当 $r \geq \frac{na}{\pi}$ 时, $L_A(r) = L_2 - 20\lg \frac{r}{na}$ (即按点声源处理);

(3) 计算总声压级

计算本项目各室外噪声源和各含噪声源厂房对各预测点噪声贡献值

设第 i 个室外声源在预测点产生的 A 声级为 L_{Ai} , 在 T 时间内该声源工作时间为 t_i ; 第 j 个等效室外声源在预测点产生的 A 声级为 L_{Aj} , 在 T 时间内该声源工作时间为 t_j , 则本项目声源对预测点产生的贡献值(L_{eqg})为:

$$L_{eqg} = 10\lg\left[\frac{1}{T}\left(\sum_{i=1}^N t_i 10^{0.1L_{Ai}} + \sum_{j=1}^M t_j 10^{0.1L_{Aj}}\right)\right]$$

根据《环境影响评价技术导则 声环境》(HJ2.4-2021), 按照噪声预测模式及选取参数, 结合噪声源到各预测点距离, 计算项目实施后对四周厂界的噪声贡献值, 见表 33。

表 33 厂界噪声预测结果一览表 单位: dB(A)

预测点 时间	贡献值			
	东厂界	南厂界	西厂界	北厂界
昼间贡献值 dB(A)	47.1	45.9	37.8	45.6
夜间贡献值 dB(A)	47.1	45.9	37.8	45.6
评价标准 dB(A)	昼间 65 夜间 55	昼间 65 夜间 55	昼间 65 夜间 55	昼间 65 夜间 55
评价结果	达标	达标	达标	达标

由表 33 分析可知, 项目噪声源对厂界的昼间贡献值范围为 37.8~47.1dB(A), 噪声源对厂界的夜间贡献值范围为 37.8~47.1dB(A), 均满足《工业企业厂界环境噪声排放标准》(GB12348-2008) 中 3 类标准。

因此, 项目的实施不会对周围声环境产生明显不利影响。

3.3 噪声监测计划

通过对企业噪声防治设施进行监督检查, 掌握噪声等污染源排放是否符合国家或地方排放标准的要求。根据该项目生产特点和主要污染物排放情况, 提出如

下监测要求：

- a、厂方应定期对厂界噪声进行监测；
- b、建设单位可进行监测的项目定期向管理部门上报监测结果，建设单位不能自行进行监测的项目需委托有监测资质单位进行监测；
- c、监测中发现超标排放或其它异常情况，及时报告企业环保管理部门查找原因、解决处理，遇有特殊情况时应随时监测；
- d、根据《排污单位自行监测技术指南 涂料油墨制造》（HJ1087-2020）及《排污许可证申请与核发技术规范 专用化学产品制造业》（HJ1103-2020）中相关规定，制定本项目监测方案，监测方案见表 34。

表 34 项目噪声监测计划一览表

环境要素	监测布点	监测污染物	监测频次	执行标准
噪声	厂界设 4 个厂界噪声监测点	Leq (A)	1 次/季度	《工业企业厂界环境噪声排放标准》（GB12348-2008）3 类标准

四、固体废物

项目产生的固体废物为上料过程产生的废包装，过滤灌装工序产生的滤渣，布袋除尘器收集的除尘灰，纯水制备产生的废离子交换树脂，活性炭吸附装置产生的废活性炭、废过滤棉，过滤灌装工序产生的废过滤网，职工生活产生的生活垃圾。

1、一般固体废物

上料过程废包装（266-001-99，264-001-99）产生量为 0.3t/a，除尘灰（266-001-99，264-001-99）产生量为 0.285t/a，均收集后外售；过滤灌装过程滤渣（264-001-99）产生量为 0.1t/a，收集后回用于生产；纯水制备废离子交换树脂产生量为 0.2t/a，由厂家定期更换，随即运走，不在厂区暂存。

2、危险废物

（1）危险废物产生情况

1) 废过滤网

项目过滤灌装工序产生废过滤网，产生量为 0.02t/a，收集后暂存危废间，定期由资质单位清运处置。

2) 废活性炭、废过滤棉

废气治理措施中的活性炭吸附装置会定期产生废活性炭，本项目使用碘值为 800mg/g 蜂窝状活性炭，参照《石家庄市涉 VOCs 企业活性炭吸附脱附技术指南》，活性炭填充量与每小时处理废气量体积之比应不小于 1:5000，本项目有机废气处理风机风量为 5000m³/h，二级活性炭吸附装置活性炭填装体积约 1m³，密度为 450kg/m³，二级活性炭箱装活性炭填量为 0.45t。根据《河北省涉 VOCs 工业企业常用治理技术指南》中活性炭更换周期计算公式为： $T=G \times 10\% / (C \times Q \times T_1)$ ，经计算可知更换周期为 51 天，每年更换 6 次，活性炭用量为 2.7t/a，有机废气去除量为 2.343t/a，则废活性炭产生量为 5.043t/a，废过滤棉产生量为 0.3t/a，暂存厂区危废间，定期由资质单位清运处置。

(2) 本项目危险废物情况汇总见下表。

表 35 项目危险废物汇总表

危险废物名称	危险废物类别	危险废物代码	产生量 (t/a)	产生工序及装置	形态	主要成分	有害成分	产废周期	危险特性	污染防治措施	排放
废活性炭	HW49 其他废物	900-03 9-49	5.043	活性炭吸附装置	固态	活性炭	有机物	1 次 /2 月	T	收集后暂存危废间, 定期由资质单位清运处置	定期由资质单位清运处置
废过滤棉	HW49 其他废物	900-04 1-49	0.3	活性炭吸附装置	固态	过滤棉	有机物	1 次 /2 月	T/In		
废过滤网	HW49 其他废物	900-04 1-49	0.02	过滤灌装工序	固态	过滤网	有机物	1 次 /月	T/In		

表 36 项目危险废物贮存场所基本情况表



贮存场所名称	危险废物名称	危险废物类别	危险废物代码	位置	占地面积	贮存方式	贮存能力	贮存周期
危废间	废活性炭	HW49 其他废物	900-039-49	生产车间西南角	8m ²	密封袋装	6t/a	1 年
	废过滤棉	HW49 其他废物	900-041-49			密封袋装		
	废过滤网	HW49 其他废物	900-041-49			密封袋装		

(3) 危废暂存间建设方案

项目新建 8m²危废暂存间，位于生产车间西南角。根据《危险废物贮存污染控制标准》（GB18597-2023）相关要求，结合项目具体情况，确定本项目危废暂存间建设方案如下：

- a.危废暂存间应以混凝土、砖或经防腐处理的钢材等材料建成相对封闭场所，设施内要有安全照明设施；
- b.地面与裙脚要用坚固、防渗的材料建造，建筑材料必须与危险废物相容；
- c.危废暂存间贮存设施应根据贮存危险废物的危险特性设置相应的安全装置以及配备足够的消防器材、应急设施；
- d.危废暂存间内应留有足够可供工作人员和搬运工具的通道，以便应急处理；
- e.危废暂存间内外均需设置危险废物标识。具体要求如下：

表 37 危险废物标识要求

位置	标志	要求
露天/室外入口/ 室内		<p>颜色：背景颜色为黄色，RGB 颜色值为（255，255，0）。字体和边框颜色为黑色，RGB 颜色值为（0，0，0）。</p> <p>字体：字体应采用黑体字，其中危险废物设施类型的字样应加粗放大并居中显示。</p> <p>尺寸：按照规范中表 3 要求设置。</p> <p>材质：标志宜采用坚固耐用的材料（如 1.5mm~2mm 冷轧钢板），并做搪瓷处理或贴膜处理。一般不宜使用遇水变形、变质或易燃的材料。柱式标志牌的立柱可采用 38×4 无缝钢管或其他坚固耐用的材料，并经过防腐处理。</p> <p>印刷：图形和文字应清晰、完整，保证在足够的观察距离条件下也不影响阅读。三角形警告性图形与其他信息间宜加黑色分界线区分，分界线的宽度宜不小于 3mm。</p>
贮存分区前的通道位置或墙壁、栏杆等易于观察的位置		<p>颜色：背景色应采用黄色，RGB 颜色值为（255，255，0）。废物种类信息应采用醒目的橘黄色，RGB 颜色值为（255，150，0）。字体颜色为黑色，RGB 颜色值为（0，0，0）。</p> <p>字体：宜采用黑体字，其中“危险废物贮存分区标志”字样应加粗放大并居中显示。</p> <p>尺寸：宜根据对应的观察距离按照规范中表 2 要求设置。</p> <p>材质：标志的衬底宜采用坚固耐用的材料，并具有耐用性和防水性。废物贮存种类信息等可采用印刷纸张、不粘胶材质或塑料卡片等，以便固定在衬底上。</p> <p>印刷：标志的图形和文字应清晰、完整，保证在足够的观察距离条件下不影响阅读。“危险废物贮存分区标志”</p>

<p>粘贴于危险废物储存容器/危险废物附近</p>		<p>字样与其他信息宜加黑色分界线区分，分界线的宽度不小于 2mm。</p> <p>颜色：危险废物标签背景色应采用醒目的橘黄色，RGB 颜色值为（255， 150， 0）。标签边框和字体颜色为黑色，RGB 颜色值为（0， 0， 0）。</p> <p>字体：字体宜采用黑体字，其中“危险废物”字样应加粗放大。</p> <p>尺寸：宜根据容器或包装物的容积按照规范中表 1 要求设置；</p> <p>危险废物标签应包含废物名称、废物类别、废物代码、废物形态、危险特性、主要成分、有害成分、注意事项、产生/收集单位名称、联系人、联系方式、产生日期、废物重量和备注。</p> <p>在贮存池的或贮存设施内堆存的无包装或无容器的危险废物，宜在其附近参照危险废物标签的格式和内容设置柱式标志牌。</p>
<p>(4) 危险废物包装、贮存管理要求</p> <p>建设单位制定完善的保障制度，危险废物由专人进行管理，设立危险废物标志、危险废物情况的记录等，以满足《危险废物贮存污染控制标准》（GB18597-2023）相关要求。</p> <p>(5) “四防”措施</p> <p>危废暂存间地面进行防渗处理，等效防渗系数小于 $1 \times 10^{-10} \text{cm/s}$。同时贮存装置设防雨、防风、防晒设施，避免污染物泄漏，污染环境。</p> <p>(6) 危险废物外运管理要求</p> <p>按照《危险废物转移联单管理办法》（国家环境保护总局令 1999 年第 5 号）和《河北省固体废物动态信息管理系统》的规定执行。</p> <p>(7) 危险废物接收、运输可行性</p> <p>目前，石家庄市、定州市危险废物经营单位较多，可接收本项目产生的危险废物，且运输距离较短，运输风险较低。因此，本项目危险废物交由有资质单位处理可行。</p> <p>3、生活垃圾</p> <p>职工生活垃圾排放系数为 $0.5 \text{kg/人} \cdot \text{d}$，项目劳动定员 3 人，年工作 300 天计算，则职工生活垃圾产生量为 0.45t/a，收集后交由环卫部门统一处理。</p>		

综上所述，项目产生的固体废物能够妥善处理或综合利用，措施可行，不会对周围环境产生明显影响。

五、地下水、土壤

项目位于定州市北方循环经济示范园区 S5-03，排放的废气污染物主要为颗粒物、非甲烷总烃、甲醛。项目研磨废气、上料废气、加热搅拌废气、混合废气、灌装废气、过滤灌装废气，以上废气经集气罩收集后引至 1 套布袋除尘器+喷淋塔+二级活性炭吸附装置处理，最终由 1 根 15m 高排气筒 DA001 排放；职工生活污水经化粪池处理后与纯水制备排水一同排入定州绿源污水处理有限公司进一步处理，因此，项目不存在地下水、土壤污染途径，为防止项目建设对地下水、土壤环境的影响，提出以下要求。

表 38 项目采取的防渗措施一览表

序号	类别	名称	防渗技术要求	防渗措施
1	重点防渗区	危废暂存间	参照《危险废物贮存污染控制标准》GB18597 执行	房间四周壁及裙角用三合土处理，铺设土工膜，再用水泥硬化，并与地面防渗层连成整体；危废暂存间底部铺设 300mm 粘土层（保护层，同时作为辅助防渗层）压实平整，粘土层上铺设 HDPE-GCL 复合防渗系统（2mm 厚的高密度聚乙烯膜、300g/m ² 土工织物膨润土垫），上部外加耐腐蚀混凝土 15cm（保护层）防渗，表层涂环氧地坪防渗材料（≥2mm），渗透系数 ≤ 1.0×10 ⁻¹⁰ cm/s。
2	一般防渗区	车间地面	等效粘土防渗层 Mb≥1.5m，K≤1×10 ⁻⁷ cm/s 或参照 GB 16889 执行防渗处理	地面采用 15cm 灰土铺底，上铺 10~15cm 抗渗混凝土（强度不低于 C25，抗渗等级 P6），混凝土防渗层应设置缩缝和胀缝。
		化粪池		采用 15cm 三合土铺底，再在上层用 15~20cm 的水泥混凝土浇底，四周壁用砖砌再用水泥硬化防渗。
		厂区地面		除绿化用地外采取三合土铺底，上层铺 10~15cm 的抗渗混凝土（强度等级不低于 C25，抗渗等级不低于 P6）硬化，混凝土防渗层应设置缩缝和胀缝。
3	简单防渗区	办公室及其它公用工程区	一般硬化地面	10~15cm 的普通水泥硬化处理

综上所述，通过采取上述措施后，项目不会对区域地下水及土壤环境造成明显影响。

六、生态

项目位于定州市北方循环经济示范园区 S5-03，项目占地内原有生物物种在

项目周围地域广泛存在，基本不影响评价区域的生物多样性。本项目所在区域的人工环境对生物流通起主要作用，本项目运营对生物流通的影响相对较小。尽管本项目运营对周围生态环境产生了一定的影响，但是相对于评价区域来说，该项目建设期和运营对周围生态环境基本上没有产生明显的影响。

因而，该项目的建设不会对生态系统的完整性造成负面影响。

七、环境风险

7.1 风险物质及分布情况

根据项目原辅料及生产工艺分析，本项目涉及的风险物质见下表。

表 39 项目风险物质一览表

序号	危险物质名称	产生量/使用量	最大储存量	临界量	Q	储存位置
1	废活性炭	5.043t/a	5.043t	50t	0.10086	危废间
2	废过滤棉	0.3t/a	0.3t	50t	0.006	
3	废过滤网	0.02t/a	0.02t	50t	0.0004	
合计					0.10726	/

由上表可知，项目风险物质与临界量比值 $Q < 1$ ，项目环境风险潜势为 I，进行简单分析

7.2 环境风险分析

本项目风险主要为废活性炭、废过滤棉、废过滤网意外洒落对大气、水、土壤环境产生影响，遇明火引发火灾，对大气环境产生影响。

7.3 环境风险防范措施及应急要求

(1) 事故防范措施

① 工艺技术安全防范措施

在运行中保持系统的密闭，要严格控制设备，对一些明显故障实施紧急切断；加强火源管理，危废间附近严禁烟火，在进行检修时使用的工具必须是不产生火花的工具，禁止明火，日常生产活动中动火要严格执行有关安全管理制度。

② 消防、火灾

厂区配置应急工具和消防设施，定期组织演练，并会正确使用；整个厂区范围设置“防火禁区”，规定进入厂区后，严禁携带火种，严禁烟火；在厂区内进行维修、等明火作业时，现场有消防人员负责执勤和监督。

③ 管理防范措施

加强对工作人员安全素质方面的教育及训练，包括安全知识、安全技术、安全心理、职业卫生及排险与消防活动等，而且要时常演练与考核；制订应急操作规程，在规程中应说明发生事故时应采取的操作步骤，规定抢修进度，限制事故的影响；按计划进行定期维护；厂区内设有醒目的“严禁烟火”标志和防火安全制度。

④防渗措施

项目生产车间、原料库地面采用 15cm 灰土铺底，上铺 10~15cm 抗渗混凝土（强度不低于 C25，抗渗等级 P6），混凝土防渗层应设置缩缝和胀缝；厂区地面除绿化用地外采取三合土铺底，上层铺 10~15cm 的抗渗混凝土（强度等级不低于 C25，抗渗等级不低于 P6）硬化，混凝土防渗层应设置缩缝和胀缝；化粪池采用 15cm 三合土铺底，再在上层用 15~20cm 的水泥混凝土浇底，四周壁用砖砌再用水泥硬化防渗；房间四周壁及裙角用三合土处理，铺设土工膜，再用水泥硬化，并与地面防渗层连成整体；危废储存间底部铺设 300mm 粘土层（保护层，同时作为辅助防渗层）压实平整，粘土层上铺设 HDPE-GCL 复合防渗系统（2mm 厚的高密度聚乙烯膜、300g/m² 土工织物膨润土垫），上部外加耐腐蚀混凝土 15cm（保护层）防渗，表层涂环氧地坪防渗材料（≥2mm），渗透系数≤1.0×10⁻¹⁰cm/s。办公室及其它公用工程区：10~15cm 的普通水泥硬化处理。加强日常养护管理，检查生产车间、危废间及厂区地面是否出现破裂现象，一旦发现地层防渗层破裂，及时进行维护，确保防渗系统安全。

（2）事故处理措施

①一旦发生爆炸及火灾，应立即停止生产，迅速寻找危险源，切断危险源，并使用厂内灭火器材；同时迅速疏散厂内职工和周围群众撤离现场，并通知当地消防大队。

②如有人员伤亡，需迅速组织现场抢救伤员，并及时联系医疗机构，组织救护车辆及医护人员、器材进入指定地点。

③一旦发生泄漏可及时将泄漏物转移到备用容器内。地面上的泄漏物采用专用容器收集，收集后送有资质单位进行处置。

（3）应急要求

项目环境风险应急要求见表 40。

表 40 项目环境风险应急要求

现场应急处置	
事故特征	废活性炭、废过滤棉、废过滤网发生遗撒，遇明火引发火灾。
应急程序	事故确认：遇明火引发火灾。 应第一时间报告公司应急指挥办公室，首要任务是对将泄漏物移至备用包装桶内。
信息报告	上报程序：事件第一发现人→部门领导→应急响应办公室→应急指挥中心 上报方式：面报、手机或者电话上报 报告内容：事故发生时间，地点，性质，伤亡基本情况等
应急处置措施	①一旦发生爆炸及火灾，应立即停止生产，迅速寻找危险源，切断危险源，并使用厂内灭火器材；同时迅速疏散厂内职工和周围群众撤离现场，并通知当地消防大队。 ②如有人员伤亡，需迅速组织现场抢救伤员，并及时联系医疗机构，组织救护车辆及医护人员、器材进入指定地点。 ③一旦发生泄漏可及时将泄漏物转移到备用容器内。地面上的泄漏物用专用容器收集，收集后送有资质单位进行处置。
防护措施	呼吸系统防护：佩戴口罩，紧急事态抢救或逃生时，建议佩戴自给式呼吸器。 消防器材：灭火器。 手防护：戴橡皮手套。
注意事项	①现场救人之应先确认自己的能力和现场状况是否满足对他人施救的需要。 ②抢险过程有限空间内抢险人员要与外面监护人员应保持通讯联络畅通并确定好联络信号，在抢险人员撤离前，监护人员不得离开监护岗位。 ③应急救援人员进入事故现场，应做好安全防护措施。

7.4 分析结论

综上所述，在采取以上防范措施的情况下，可保证环境风险水平降至最低，项目环境风险可控。

因此，项目环境风险防范措施有效。

八、电磁辐射

项目不属于电磁辐射类项目。

五、环境保护措施监督检查清单

内容要素	排放口(编号、名称)/污染源	污染物项目	环境保护措施	执行标准
大气环境	研磨废气、上料废气、加热搅拌废气、混合废气、灌装废气、过滤灌装废气排放口(有组织)	非甲烷总烃	废气经集气罩收集后引至1套布袋除尘器+喷淋塔+二级活性炭吸附装置处理,最终由1根15m高排气筒 DA001 排放	《涂料、油墨及胶粘剂工业大气污染物排放标准》(GB37824-2019)表2 大气污染物特别排放限值
		甲醛		《涂料、油墨及胶粘剂工业大气污染物排放标准》(GB37824-2019)表2 大气污染物特别排放限值
		颗粒物		《涂料、油墨及胶粘剂工业大气污染物排放标准》(GB37824-2019)表2 大气污染物特别排放限值
	无组织废气	非甲烷总烃	车间密闭	《工业企业挥发性有机物排放控制标准》(DB13/2322-2016)表2 其他企业边界大气污染物浓度限值及《涂料、油墨及胶粘剂工业大气污染物排放标准》(GB37824-2019)附录B表B.1厂区内VOCs无组织特别排放限值
		颗粒物		《大气污染物综合排放标准》(GB16297-1996)表2 无组织排放监控浓度限值
		甲醛		《涂料、油墨及胶粘剂工业大气污染物排放标准》(GB37824-2019)表4 企业边界大气污染物浓度限值
地表水环境	纯水制备排水	pH值、COD、盐类	职工生活污水经化粪池处理后与纯水制备排水一同排入定州绿源污水处理有限公司进一步处理	《污水综合排放标准》(GB8978-1996)表4 三级标准及定州绿源污水处理有限公司进水水质要求
	职工生活污水	pH值、COD、BOD ₅ 、SS、氨氮、TP、TN		
声环境	设备噪声	等效连续 A 声级	选用低噪声设备,基础减振,厂房隔声	《工业企业厂界环境噪声排放标准》(GB12348-2008)3类标准
电磁辐射	/			
固体废物	上料过程产生的废包装、布袋除尘器收集的除尘灰收集后外售; 过滤灌装工序产生的滤渣收集后回用于生产; 纯水制备产生的废离子交换树脂由设备厂家更换,随即运走,不在厂区暂存; 过滤灌装工序产生的废过滤网,活性炭吸附装置产生的废活性炭、废过滤棉收集后暂存危废间,定期由资质单位清运处置; 职工生活垃圾收集后交由环卫部门统一处理。			
土壤及地下水污染防治措施	危废暂存间:房间四周壁及裙角用三合土处理,铺设土工膜,再用水泥硬化,并与地面防渗层连成整体;危废储存间底部铺设300mm粘土层(保护层,同时作为辅助防渗层)压实平整,粘土层上铺设HDPE-GCL复合防渗系统(2mm厚的高密度聚乙烯膜、300g/m ² 土工织物膨润土垫),上部外加耐腐蚀混凝土15cm(保护层)			

内容要素	排放口(编号、名称)/污染源	污染物项目	环境保护措施	执行标准
				防渗，表层涂环氧地坪防渗材料（ $\geq 2\text{mm}$ ），渗透系数 $\leq 1.0 \times 10^{-10} \text{cm/s}$ 。车间、原料库地面：地面采用 15cm 灰土铺底，上铺 10~15cm 抗渗混凝土（强度不低于 C25，抗渗等级 P6），混凝土防渗层应设置缩缝和胀缝。化粪池：采用 15cm 三合土铺底，再在上层用 15~20cm 的水泥混凝土浇底，四周壁用砖砌再用水泥硬化防渗；库房、厂区地面：除绿化用地外采取三合土铺底，上层铺 10~15cm 的抗渗混凝土（强度等级不低于 C25，抗渗等级不低于 P6）硬化，混凝土防渗层应设置缩缝和胀缝。办公室及其它公用工程区：10~15cm 的普通水泥硬化处理。
生态保护措施			/	
环境风险防范措施			①产生的危险废物暂存于危废暂存间，危废间内阴凉、通风并保持清洁。 ②危险废物正确放置。废物分区存放，并设置沙袋、铁锹等截流用物资，定期检查，一旦发现不足及时补充。 ③危废间室外设危险废物标示牌，写明危险废物种类和危害，有专人负责管理。 ④危险废物在危废间暂存，定期由资质公司清运处置。	
其他环境管理要求			保证排气筒高度达到标准要求，并在环保技术人员指导下设定废气的监测口位置，按标准设置采样口及采样平台，并在排气筒上设环境保护图形牌。	

六、结论

一、结论

综上所述，项目符合国家产业政策；厂址选择合理，符合土地政策；项目采取了较为完善的污染防治措施，可确保运营期各工序污染源达标排放，项目的建设不会对区域环境产生明显的污染影响。因此，本评价从环境保护的角度认为该项目的建设是可行的。

二、建议

(1) 确保企业环境保护投资，环保设施必须与主体工程同时设计、同时施工、同时投入运行。

(2) 严格落实各项环保设施，确保污染物长期稳定达标排放。

附表

建设项目污染物排放量汇总表

项目 分类	污染物名称	现有工程 排放量(固体废物 产生量)①	现有工程 许可排放量 ②	在建工程 排放量(固体废物 产生量)③	本项目 排放量(固体废物 产生量)④	以新带老削减量 (新建项目不填)⑤	本项目建成后 全厂排放量(固体废物 产生量)⑥	变化量 ⑦
废气	SO ₂	/	/	/	0t/a	/	0t/a	0t/a
	NO _x	/	/	/	0t/a	/	0t/a	0t/a
	非甲烷总烃	/	/	/	0.118t/a	/	0.118t/a	+0.118t/a
	颗粒物	/	/	/	0.003t/a	/	0.003t/a	+0.003t/a
	甲醛	/	/	/	0.143t/a	/	0.143t/a	+0.143t/a
废水	COD	/	/	/	0.026t/a	/	0.026t/a	+0.026t/a
	BOD ₅	/	/	/	0.013t/a	/	0.013t/a	+0.013t/a
	SS	/	/	/	0.011t/a	/	0.011t/a	+0.011t/a
	氨氮	/	/	/	0.002t/a	/	0.002t/a	+0.002t/a
	TP	/	/	/	0.0002t/a	/	0.0002t/a	+0.0002t/a
	TN	/	/	/	0.0025t/a	/	0.0025t/a	+0.0025t/a
	盐类	/	/	/	0.055t/a	/	0.055t/a	+0.055t/a
一般工业 固体废物	废包装	/	/	/	0.3t/a	/	0.3t/a	+0.3t/a
	滤渣	/	/	/	0.1t/a	/	0.1t/a	+0.1t/a
	废离子交换树脂	/	/	/	0.2t/a	/	0.2t/a	+0.2t/a
	除尘灰	/	/	/	0.285t/a	/	0.285t/a	+0.285t/a
	生活垃圾	/	/	/	0.45t/a	/	0.45t/a	+0.45t/a
危险废 物	废活性炭	/	/	/	5.043t/a	/	5.043t/a	+5.043t/a
	废过滤棉	/	/	/	0.3t/a	/	0.3t/a	+0.3t/a
	废过滤网	/	/	/	0.02t/a	/	0.02t/a	+0.02t/a

注：⑥=①+③+④-⑤；⑦=⑥-①

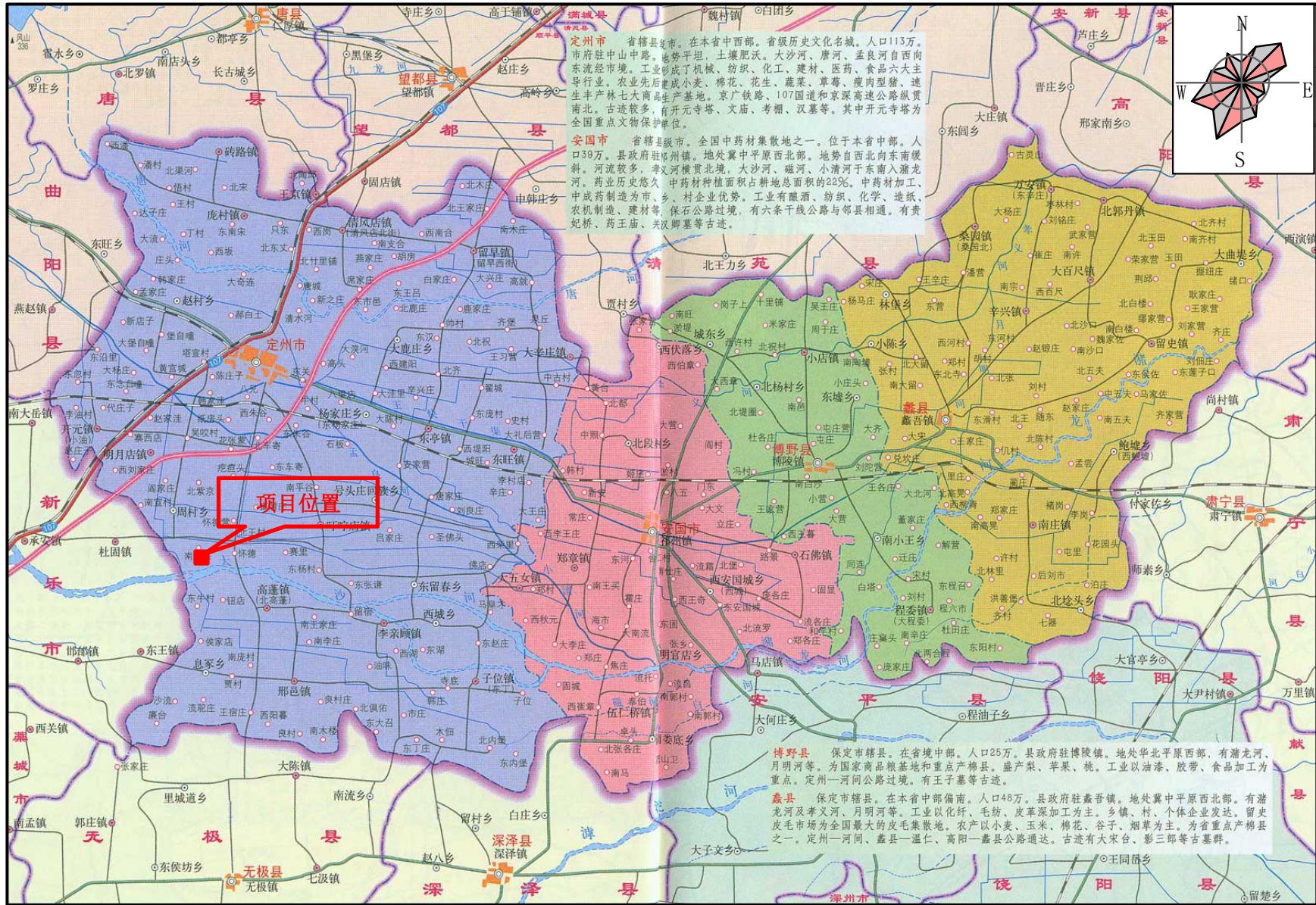

附图1 项目地理位置图 比例尺 1: 350000



附图2 项目保护目标分布图 比例尺 1:6000



附图3 项目四至关系图 比例尺 1:1000

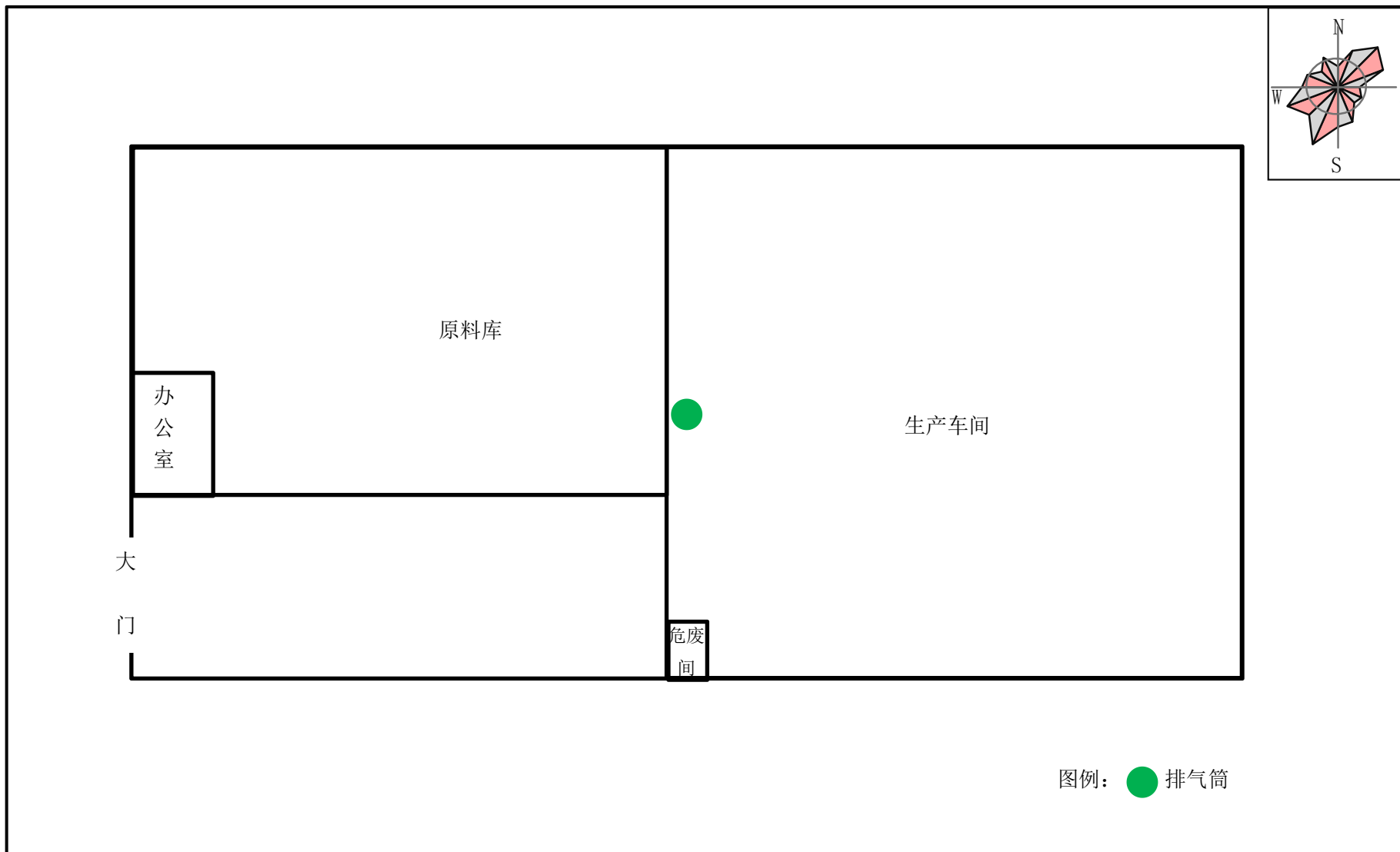

附图 4 厂区平面布置示意图

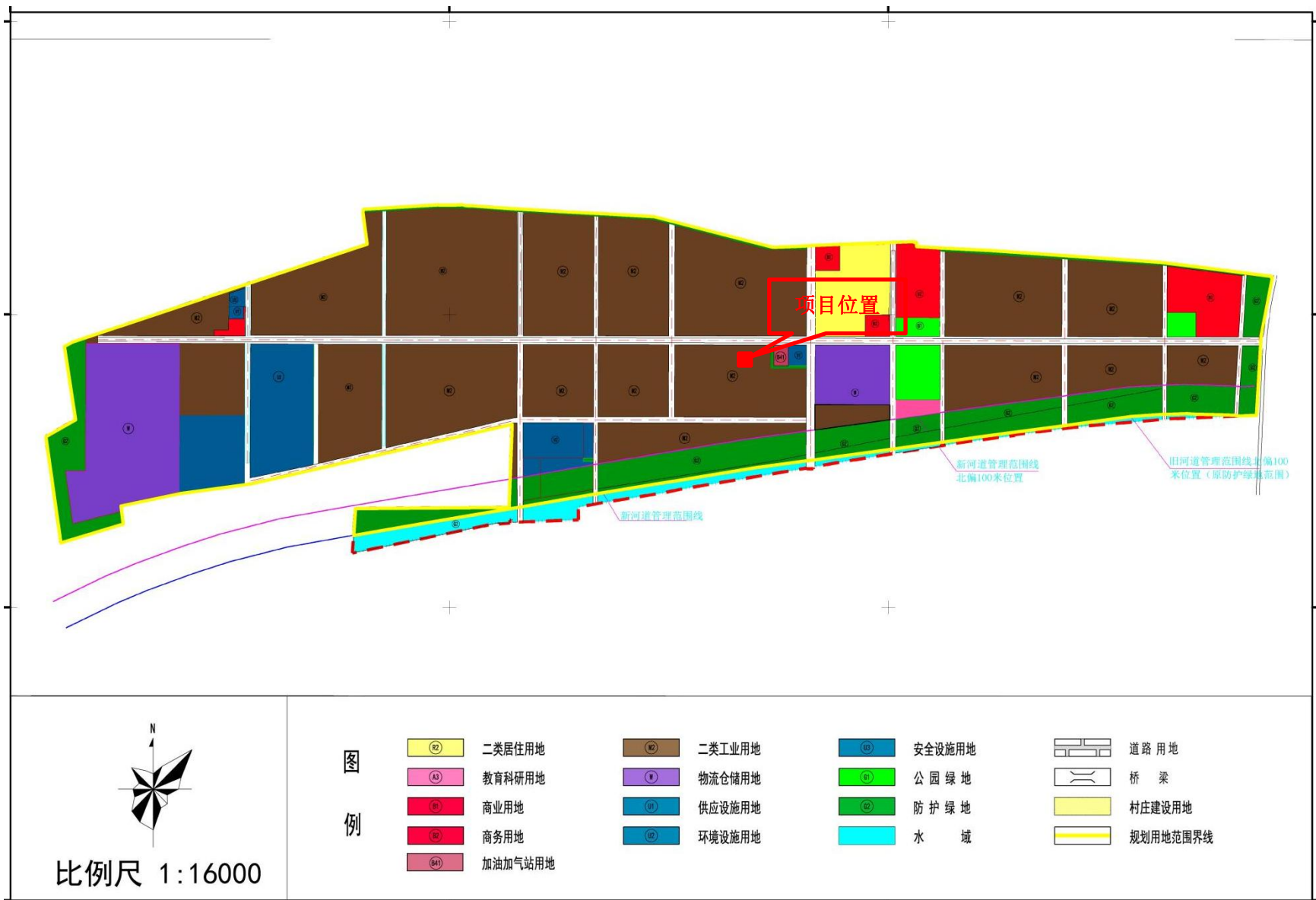

附图5 北方（定州）再生资源产业基地总体规划用地布局图

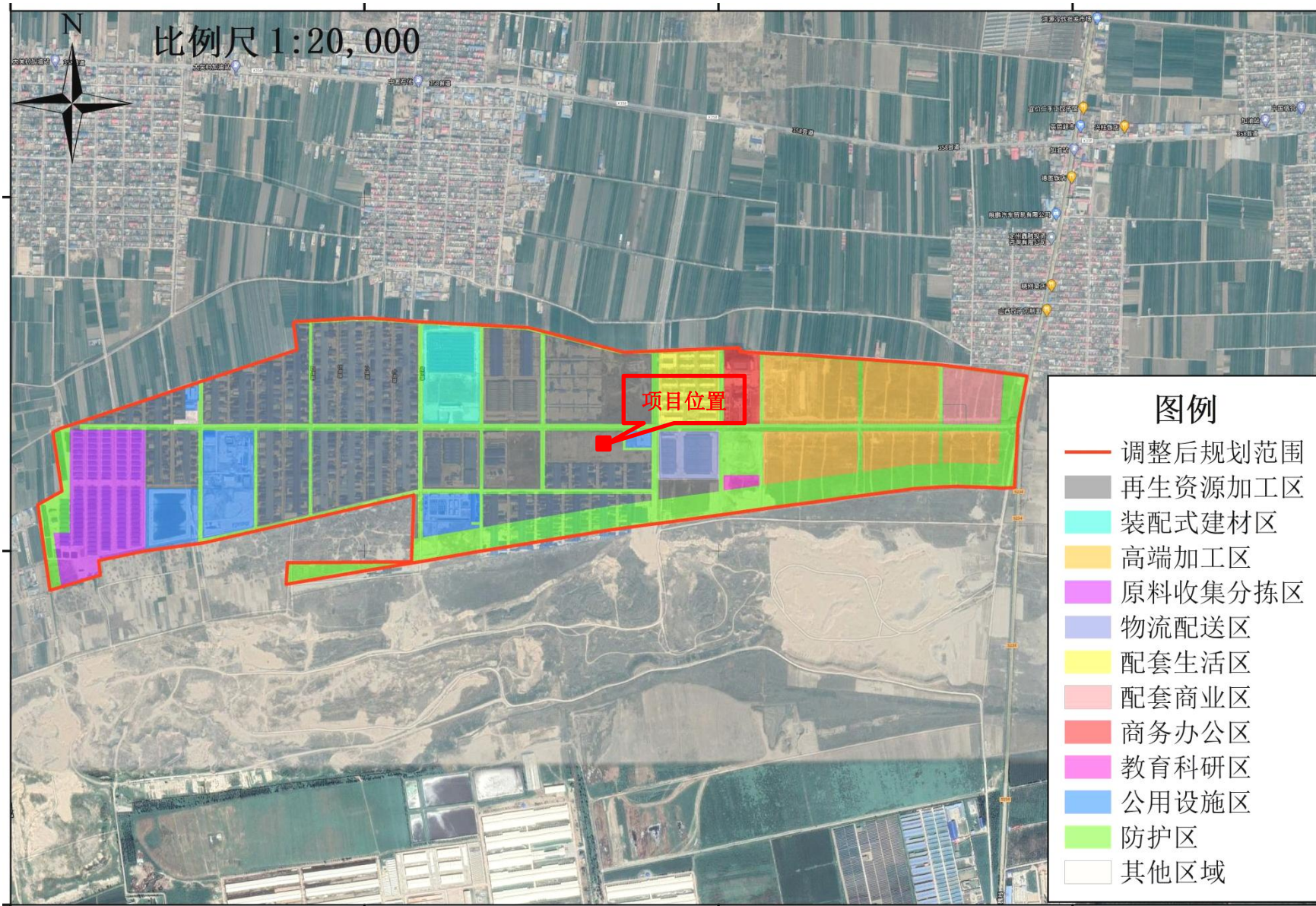

附图6 园区产业布局图

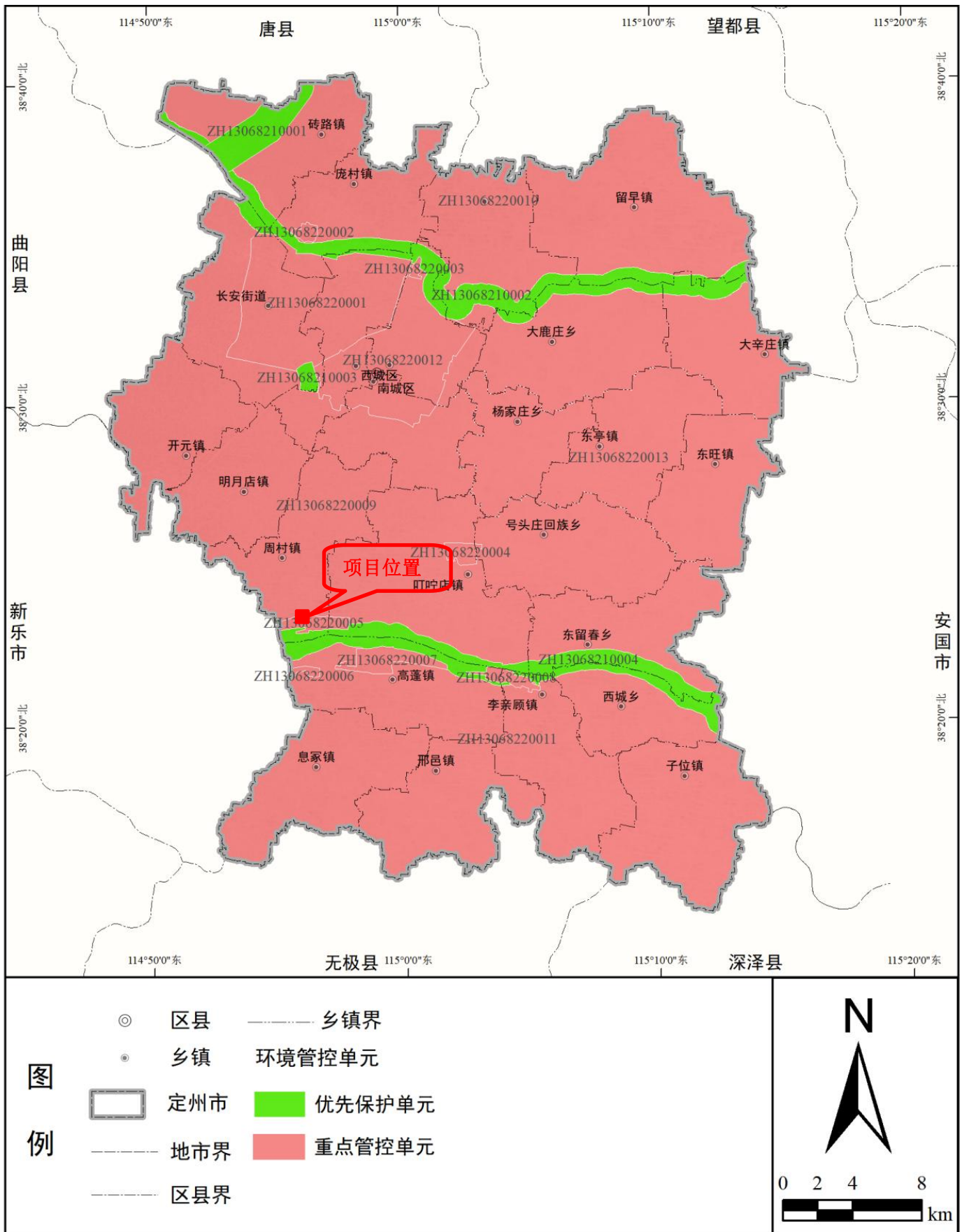

附图 7 定州市环境管控单元分布图

备案编号：定行审项企备（2023）061号

企业投资项目备案信息

河北盛焯体育用品有限公司关于新建年产1000吨塑胶跑道胶粘剂、500吨环保水性涂料项目的备案信息如下：

项目名称：新建年产1000吨塑胶跑道胶粘剂、500吨环保水性涂料项目。

项目建设单位：河北盛焯体育用品有限公司。

项目建设地点：定州市北方循环经济示范园区S5-03。

主要建设规模及内容：项目占地1000平米，建筑面积800平米，其中生产车间400平米，库房300平米，办公用房100平米，配置搅拌罐、模温机、上料机、高速分散机、真空泵、研磨机等环保设备。

项目总投资：500万元，其中项目资本金为500万元，项目资本金占项目总投资的比例为100%。

请依法办理相关手续后方可开工建设。项目信息发生较大变更的，企业应当及时告知备案机关。

注：用地面积、建设标准以市自然资源和规划局出具的相关数据为准；项目自备案后2年内未开工建设或者未办理任何其他手续的，如果决定继续实施该项目，应当通过河北省投资项目在线审批监管平台作出说明；开工建设后，及时将项目进度通过河北省投资项目在线审批监管平台予以报送；如果不再继续实施，应撤回已备案信息。

定州市行政审批局
2023年04月18日



固定资产投资项目

2304-130682-89-01-836857



营业执照

统一社会信用代码

91130682MA7KBGJ88X

(副本)

副本编号: 1-1



扫描二维码登录
“国家企业信用
信息公示系统”
了解更多登记、
备案、许可、监
管信息。

名称 河北盛烨体育用品有限公司

注册资本 伍佰万元整

类型 有限责任公司(自然人独资)

成立日期 2022年03月11日

法定代表人 韩冠宇

营业期限 2022年03月11日至 长期

经营范围 体育用品及器材制造；体育用品及器材批发；体育用品及器材零售；橡胶制品制造；橡胶制品销售；塑料制品制造；涂料制造（不含危险化学品）；涂料销售（不含危险化学品）；合成材料制造（不含危险化学品）；合成材料销售；通用设备制造（不含特种设备制造）；金属链条及其他金属制品制造；电子测量仪器制造；金属结构制造；乐器制造；教学专用仪器制造；家具制造；显示器件制造；玩具制造；普通露天游乐场所游乐设备制造（不含大型游乐设施）；金属制品销售；电子测量仪器销售；金属结构销售；乐器批发；教学专用仪器销售；计算机软硬件及辅助设备批发；家具销售；日用百货销售；显示器件销售；玩具销售；普通露天游乐场所游乐设备销售；体育场地设施经营（不含高危险性体育运动）；体育场地设施工程施工。建设工程施工。（依法须经批准的项目，经相关部门批准后方可开展经营活动）

住所 定州市北方循环经济示范园区 S5-03

登记机关



2022年3月11日

国家企业信用信息公示系统网址：<http://www.gsxt.gov.cn>

市场主体应当于每年1月1日至6月30日通过
国家企业信用信息公示系统报送公示年度报告

国家市场监督管理总局监制

规划选址意见

河北盛焯体育用品有限公司,拟选址于定州市北方循环经济示范园区 S5-03,占地 1000 平米,占地性质为工业用地,主要从事新建年产 1000 吨塑胶跑道胶粘剂、500 吨环保水性涂料项目,该项目符合我园区产业定位和发展规划,同意选址。



厂房买卖合同

甲方（出卖人）：赵婷婷

身份证号：210104198203314023

乙方（买受人）：韩冠宇

身份证号：130602199002100917

甲乙双方在平等自愿协商一致的基础上，就甲方名下的如下厂房买卖达成如下协议：

一、厂房坐落于定州市北方循环经济示范园区十三号路高标三期 S5-03，面积大约 1000 平方米（以实际为准，面积不影响本合同的履行）。

二、该厂房售价为总价 160 万元（实际面积不影响总价），乙方于本合同签订当日支付定金 30 万元，尾款于本合同签订后一个月内转至甲方账户。

甲方银行账号为：6217855000081629925

开户行：中国银行

三、甲方保证该厂房没有产权纠纷，如有纠纷，甲方承担全部责任。

四、乙方如未按本合同约定如期付款，每逾期一日，应向甲方支付逾期付款金额的日千分之五的违约金，逾期超过 7 日，甲方有权解除本合同，且定金不予退还。

五、甲方如在收到定金一个月之内或者乙方按合同约定如期支付全款之后无故解除此合同或者将厂房卖于他人，需双倍返还乙方定金。

六、在乙方支付完全部款项后，甲方应将此厂房交付乙方，并于七个工作日内配合乙方办理更名手续，更名费由甲方承担。

七、此厂房买卖，不含变压器等物品，甲方仅负责更名费用，如涉及其他相关费用，由乙方承担。

八、本合同在履行过程中双方发生纠纷需协商解决，协商不成，任何一方都有权向此厂房所在地有管辖权的人民法院提起诉讼。

九、本合同一式两份，双方各执一份，自双方签字或按手印之日起生效。

甲方：赵清亭

2022年1月16日

乙方：韩述宇

2022年1月16日

北方（定州）再生资源产业基地总体规划 环境影响补充报告审查意见

2020年11月25日，定州市生态环境局组织有关专家和相关部门代表以视频会议的形式召开了《北方（定州）再生资源产业基地总体规划环境影响补充报告》审查会（审查会专家名单附后）。参加会议的有定州市生态环境局及河北瀛源再生资源开发有限公司的代表和专家共15人。与会代表及专家听取了评价单位——河北冀都环保科技有限公司对环境影响补充报告的介绍，经质询、讨论，形成审查意见如下：

一、规划调整概述

1、原规划概述

北方（定州）再生资源产业基地规划期限为2014年—2022年，其中近期：2014年—2016年；中期：2017年—2019年；远期：2020年—2022年。

规划范围：北方（定州）再生资源产业基地规划范围为：东邻省道234（定无公路）；西邻小吴村；南邻沙河；北邻南辛兴村、怀德村。规划总用地面积为3.13km²。

发展定位：再生资源加工业，以废塑料、废橡胶再生资源为生产原料的企业为主，配套发展产品交易及现代物流业。

2. 原规划环评审批情况

2018年编制完成了《北方（定州）再生资源产业基地总体规划环境影响报告书》，并取得了定州市环境保护局《关于北方（定州）再生资源产业基地总体规划环境影响报告书审查情况的函》（定环规函[2018]3号）。

3、规划调整内容

本次规划调整内容为园区总面积、园区部分用地布局及产业发展方向的调整：

一、由于沙河河堤指导线北移，河堤指导线以南调整为水域，园区南边界由原边界向北调整为新的河堤指导线。园区面积减少，调整后园区面积为4440.27亩。

二、园区产业发展方向增加装配式建材业，以水泥制品和部件化制品、轻质隔板、外墙隔板及简易房组装配企业为主。

三、将园区西部原规划三类工业用地调整为二类工业用地；将纬二

路以南及仓储物流园以南仓储物流用地调整为二类工业用地；将经二路以西部分仓储物流用地调整为二类工业用地；将园区污水处理站以南物流仓储用地调整为环境设施用地；将园区规划经八路取消占地调整为二类工业用地；将园区南侧，沙河河道管理范围线以北 100 米内的仓储物流用地、教育科研用地及二类工业用地调整为防护绿地；将经十四路以东，纬三路以北部分商业用地调整为绿化用地。

4、规划协调性及政策性分析

通过与国家、省、市有关规划的分析，北方（定州）再生资源产业基地规划与国民经济发展规划、环保规划、行业规划等相关规划的要求基本一致。北方（定州）再生资源产业基地发展的产业定位与相关的产业政策和规划要求基本一致。北方（定州）再生资源产业基地与周边园区规划相互协调，共同发展。

二、环境质量现状

(1) 规划范围所在区域属于环境空气质量不达标区，不达标因子为 PM_{10} 、 $PM_{2.5}$ 、 NO_2 、 O_3 ；氨、硫化氢的 1 小时平均浓度满足《环境影响评价技术导则大气环境》(HJ2.2-2018) 附录 D 其他污染物空气质量浓度参考限值，未出现超标现象。非甲烷总烃的 1 小时平均浓度满足《环境空气质量非甲烷总烃限值》(DB13/1577-2012) 表 1 中二级标准，未出现超标现象。

(2) 园区规划范围最近的河流为沙河，沙河定州段从 1995 年至今常年无水，无检测数据。

(3) 区域现状浅层水、深层水水质均符合《地下水质量标准》(GB/T14848-2017) III 类标准。

(4) 区域声环境较好，各监测点均能够满足相应功能区划要求。

(5) 评价区建设用地各监测点位所有监测因子均符合《土壤环境质量标准 建设用地土壤污染风险管控标准（试行）》(GB36600-2018) 第二类用地筛选值标准要求；农用地各监测点位所有监测因子均符合《土壤环境质量标准 农用地土壤污染风险管控标准（试行）》(GB15618-2018) 农用地土壤污染风险筛选值标准要求。

三、环境影响识别和评价指标

本次评价主要从以下方面给出了具体的环境目标和评价指标：经济发展、产业共生、资源节约、环境保护、信息公开等。各项指标均符合

国家及地方的有关要求。

四、环境影响预测与评价

1、大气环境影响

预测表明，规划调整后污染源短期贡献浓度均小于 100%，规划调整后污染源年平均贡献浓度均小于 30%，规划调整后预测范围内非甲烷总烃叠加现状值后，环境质量浓度最大占标率均小于 100%，PM₁₀、PM_{2.5} 年均质量变化率 k 均小于-20%，区域环境质量得到整体改善

2、水环境影响

(1) 地表水环境影响

规划调整后产生的污水经污水处理厂处理达标后用于生产用水、循环冷却水补水、绿化、道路喷洒、车辆清洗等，再生水的使用由园区统一安排，可以将园区产生的污水全部利用，做到园区污水零排放，不会对地表水环境产生影响。

(2) 地下水影响

结合评价区水文地质条件，预测结果表明北方（定州）再生资源产业基地建设将对地下水环境产生一定影响，在严格落实防渗措施，建立健全地下水水质监测系统，突发事件预警预报系统和事故应急防范措施的基础上，规划实施对区域地下水环境影响风险较小。

3、声环境影响

入区企业通过合理布局，并对各类声源采取合理的治理措施后，经距离衰减，规划调整后，区内声环境质量可以达到《声环境质量标准》（GB3096-2008）2、3、4a 类标准要求。

4、土壤环境影响

通过对入区项目加强废水收集及污水处理站的防渗措施，对废气治理措施定期维护确保长期稳定达标排放，固体废物均得到规范暂存及合理处置，加强环境管理和落实监测计划及应急措施，规划实施对土壤环境影响较小。

5、固体废物影响

根据规划的特点，入区企业固废主要可分为生活垃圾、一般工业固废、危险工业固废三种。规划通过对各类固废进行妥善处置，生活垃圾送垃圾填埋场卫生填埋；一般工业固废可回收和资源化的进行综合利用，不能回收利用的可采取固化填埋、化学中和、焚烧等处置措施进行处置；危险废物由产生企业按规范设置危废暂存间，定期由危废经营资

质单位妥善处置。固废经上述措施处理后，对环境影响较轻。

6、生态环境影响

园区调整后园区总面积减小，绿化用地总面积增加，园区调整后相较调整前对周边生态环境影响有所改善，本次补充评价不再对此进行评价。

7、环境风险评价

从风险分析可知，规划产业环境风险较低。根据大气环境风险分析，不会对附件居民区环境产生明显不利影响。

污水处理厂发生风险事故时，通过建立“三级防控”体系，防止生产过程和突发性事故产生的污染物进入水体，造成水体环境污染事故。

基地内企业厂区采取分区防渗措施、设置监控井，并提出相应的污染防治措施，地下水不利影响在可以接受水平。

五、资源、生态环境承载力分析

(1) 资源承载力分析

规划调整后与规划调整前相比取水量略有减少，园区可利用水资源有较大富余，可以满足规划远期用水量需求，能够承载规划的实施。

规划调整区域不涉及农田，土地利用性质均为建设用地，规划调整定州市土地资源能够承载北方（定州）再生资源产业基地用地需求。

(2) 环境承载力分析

规划调整后，园区废水经深度处理后综合利用不外排，地表水环境承载力满足基地发展需求；规划调整后，在严格落实《定州市生态环境保护“十三五”规划》的基础上，区域环境空气承载力满足基地的发展需求。

规划远期北方（定州）再生资源产业基地污染物总量控制指标分别为二氧化硫 58.88t/a、氮氧化物 235.794t/a、颗粒物 163.1t/a、非甲烷总烃 59.28t/a。

北方（定州）再生资源产业基地污染物排放总量由定州市统一调配或通过排放权交易取得。根据《河北省主要污染物排放权交易管理办法（试行）》，省及省以上环境保护行政主管部门审批的建设项目的排污交易、跨市的排污权交易以及火电企业的排污权交易，在省主管机构进行，其他的排污权交易在定州市主管机构进行。

六、规划方案综合论证和优化调整建议

(1) 建议园区管理部门积极与新入区企业做好协调工作，引导企

业按照规划用地布局占地；将防护距离要求大的进区企业安排在工业用地内部，并且严格按照国家规定和项目环评所确定的防护距离进行建设。

(2) 建议北方（定州）再生资源产业基地进一步完善集中供水系统，实施集中供水，利用南水北调来水，禁止地下水开采；提高入区企业水循环利用率，加大中水回用力度，采用新工艺，推广节水技术。

(3) 建议加快地表水厂及配套管网的建设进度，接入地表水。

(4) 建议北方（定州）再生资源产业基地规划集中供热燃气锅炉不再建设，企业使用电加热。

(5) 工业企业布局需考虑防护距离要求，企业与周围居民区、敏感点之间距离应大于防护距离，不能满足防护距离要求的，需调整企业选址或对居民区实施搬迁。

(6) 建议规划应进一步明确对入区企业准入要求，最大限度降低水、大气污染，发展高科技企业等；严格遵循入区企业负面清单。

(7) 园区环境监测通过购买社会服务委托有资质的检测单位，承担区内污染源和环境监测工作；建议加强区域地下水保护，确保地下水水质不受污染；建议园区成立循环经济促进中心和清洁生产指导中心，为园区发展循环经济和入区企业开展清洁生产进行引导和管理。

(8) 建议园区严格要求入区企业执行相关环保要求，定州市生态环境局加大对入区企业的监管力度，避免发生污染事故。

(9) 建议园区应严格控制污水排放管理，禁止废水排入沙河。

七、环境影响减缓措施

本次评价从生态环境保护方案及管控要求两方面提出了北方（定州）再生资源产业基地调整后实施过程环境影响减缓对策和措施。

1、生态环境保护方案

(1) 环境空气影响减缓措施

发展清洁能源，改善能源结构、优化产业结构，严格限制进区企业类型，对进区企业合理布局；加强大气污染物综合整治，使大气污染物全面稳定达标排放；同时加强企业绿化措施，设置绿化隔离带；对企业进行清洁生产审核，提高企业的清洁生产水平；合理利用大气环境容量，实施大气污染物总量控制；加强恶臭源的治理；并加强建筑施工和道路扬尘治理，有效地减缓规划的实施对大气环境的影响。

(2) 水环境影响减缓措施

完善区域给水系统；进区企业加强污水末端治理，园区产生的废水全部排入污水处理厂进行统一处理；配套建设再生水及再生水回用系统，污水处理厂处理出水全部回用，不外排；同时加强区内企业的防渗措施，对企业生产车间地面及处理设施、物料储存区、污水排放管道采取水泥防渗管道；原料、产品和生产污水的输送管道统一布置在防渗的管路布设渠中，防止物料和污水的渗漏对地下水的影响。

（3）声环境保护措施

园区道路两侧设置绿化带，在主干路与居住区之间应设缓冲距离，并与绿化措施相结合，减少交通噪声影响。将工业区与居住区分离，入区企业对噪声设备采取隔声、消声、减震等方式降噪，厂界四周加强绿化。对拟入区的企业，按照有关标准要求设置噪声卫生防护距离。采取以上措施后，噪声对声环境影响降至最低。

（4）固体废物污染减缓措施

一般工业固废严禁混入生活垃圾，对于可回收和资源化的应进行回收和利用。对于不能回收利用的可采取固化填埋、化学中和、焚烧等处置措施进行治理。区内各企业按规定设置危险废物贮存设施，并进行防渗处理，经收集后送至有资质的危险废物处置单位进行妥善处置。

（5）土壤环境污染减缓措施

北方（定州）再生资源产业基地抓好土壤环境污染状况调查、加快推进农用地分类管理、严格建设用地土壤污染风险管控、加强农业面源污染防治、推进涉重金属行业污染防治、切实防范固体废物环境污染风险、充分发挥典型示范引领作用，采取上述措施后可有效地减缓规划的实施对土壤环境的影响。

（6）生态环境保护综合对策

规划通过加强区内的绿化防护措施，搞好单位和企业内部绿化以及道路两侧绿化，绿化树种及配置方式以乡土树种和抗污染品种为主，通过种植多种滞尘能力强及净化大气效果好的高大乔木，形成绿色隔离屏障，同时种植多种花草，增加区域生物和景观多样性，建设生态型经济开发区。

2、管控要求

从空间约束布局、污染物排放管控、环境风险防控、资源开发利用、可持续开发利用、环境质量改善等方面，提出了北方（定州）再生资源产业基地的“三线一单”管控要求，可指导北方（定州）再生资源产业

基地的环境管理工作及生态环境建设，使经济发展与环境相协调。

3、规划所包含建设项目环评要求

本次评价在对北方（定州）再生资源产业基地规划环境影响评价的基础上，提出了规划实施后入区建设项目环境影响评价工作可以简化和重点关注的内容。

八、环境影响跟踪评价计划结论

北方（定州）再生资源产业基地规划实施过程中监督建设方执行和遵守国家、省、市的有关环保法律、法规、政策和标准。制定园区规划环境监测实施方案，确定环境监测因子、环境标准、监测布点、监测时间、监测内容等。根据跟踪监测计划的监测结果，每年按计划编制北方（定州）再生资源产业基地环境质量报告书，发现有重大的、未预见和或缺有效减缓措施的问题时，应及时提出，以便及时采取措施。对区域环境质量状况及环境影响实际进行跟踪评价。

九、规划方案可行性结论

(1) 北方（定州）再生资源产业基地总体规划调整后符合国家、省、市国民经济和社会发展第十三个五年规划要求，符合相关规划和产业政策要求，产业发展方向及定位准确。

(2) 规划调整后，排放的污染物经处理达标对周围环境影响较轻，不会降低周围环境功能，区域环境质量符合定州市环境功能区划要求。

(3) 通过环境风险分析，入区企业在采取相应环境风险防范措施并严格生产管理的前提下，可将危险品事故风险降至最低限度。

(4) 通过采取相应治理措施，规划可实现污染物的达标排放及总量控制要求。

(5) 通过环境影响预测与评价，采取相应的预防或减缓对策和措施后，规划的实施对周围环境影响较轻。

综上所述，《北方（定州）再生资源产业基地总体规划》调整后，在落实本环评中提出的优化调整建议及环境影响减缓对策和措施的前提下，从环保角度分析，规划的实施对当地经济 and 环境保护协调发展具有重要指导作用，规划调整方案可行。

十一、环境影响补充报告编写质量

该补充报告内容全面，重点较突出，现状调查与评价方法基本正确，环境影响识别较清楚，环境影响预测与评价较全面，预防或减轻不良环境影响的对策、措施总体可行，跟踪评价计划较完善，评价方法正确，

评价结论可信。

十二、规划环境影响补充报告需修改完善的主要内容

1、完善规划调整的原因及意义、编制依据；明确本次补充报告中规划调整的区域；核实评价基准年；突出本次补充报告与上次评价中评价因子的变化情况；核实用水量及其来源；补充园区企业发展现状及分布情况；明确规划边界与生态红线的距离和关系。

2、核实本次评价涉及的建设内容；明确装配式建材业的清单及与园区内企业的符合性；进一步梳理园区内现有企业环保手续履行情况；核实固体废物产生量；补充引用环境监测数据的可行性说明；细化污水处理厂中水回用去向及中水管网建设情况；完善废气环保措施要求；强化地下水和土壤的防渗措施；提出停采地下水的时限要求、危险废物监控体系要求、清洁生产要求；比较本次和上次评价中地下水监测结果并进行分析；完善地下水监测井及监测要求；核实污水厂污泥的固体废物类型及环保处置要求；完善规划环境目标及其达标分析；明确园区环境监管机构设置及其职能。

3、完善地下水监测点位图、产业布局图。

十三、总体审查意见

该规划环评补充报告对北方（定州）再生资源产业基地可持续发展具有重要的指导意义。规划环评补充报告在按照审查意见进一步修改完善后，可作为规划调整和上报的材料。

审查组组长：沈洪艳

2020年11月25日

北方（定州）再生资源产业基地总体规划
环境影响补充报告审查会专家组名单

2020年11月25日

会议职务	姓名	工作单位	职务/职称	签名
组长	沈洪艳	河北科技大学	教授	沈洪艳
成员	杜献平	石家庄市环境科学研究院	高工	杜献平
	周顺江	中国地质科学院水文地质 环境地质研究所	高工	周顺江
	刘杰	河北师大环境科技有限公司	高工	刘杰
	陈飞	石家庄市惠中环保科技有限公司	高工	陈飞

定州市生态环境局
关于北方（定州）再生资源产业基地总体规划环境影响补充报告的函

定环函【2021】 1号

河北赢源再生资源开发有限公司：

你公司报来的《北方（定州）再生资源产业基地总体规划环境影响补充报告》收悉，结合专家意见，函复如下：

一、规划审查情况

《北方（定州）再生资源产业基地总体规划环境影响评价报告书》于2018年通过了定州市环境保护局组织的专家审查（定环规函【2018】3号）。

二、规划调整情况

规划在实施过程中，一是由于沙河河堤指导线北移，园区南边界项北调整为新的河堤指导线，园区面积减少；二是园区产业发展方向增加装配式建筑业，以水泥制品和部件化制品、轻质隔板、外墙隔板及简易房组装配企业为主；三是将园区西部原规划三类工业用地调整为二类工业用地；将纬二路以南及仓储物流园以南仓储物流用地调整为二类工业用地；将园区污水处理站以南物流仓储用地调整为环境设施用地；将河堤指导线以北100米范围内调整为防护绿地。

三、规划调整可行性结论

根据规划环评补充报告的分析，规划调整后，在落实本环评中提出的优化调整建议和环境影响减缓对策和措施的

前提下，从环保角度分析，规划的实施对当地积极和环境保护协调发展均有重要指导作用，规划调整方案可行。

园区规划管理部门及建设单位需落实原规划环评及本次补充报告提出的各项要求，落实规划环评及补充报告提出的各项环境影响减缓对策和措施，按照报告要求开展自行监测，及时调整污染应对措施，确保区域环境质量持续改善。



2021年3月15日

定州市环境保护局文件

定环规函【2018】3号

定州市环境保护局 关于北方（定州）再生资源产业基地总体规划环境影响评价报告书审查情况的函

河北定州经济开发区管委会：

你单位2018年10月9日送审的《北方（定州）再生资源产业基地总体规划环境影响评价报告书》收悉，经研究函复如下：

依据《中华人民共和国环境影响评价法》及国务院《规划环境影响评价条例》的规定，相关部门和专家组成的审查小组对河北定州经济开发区管委会组织编制的《北方（定州）再生资源产业基地总体规划环境影响评价报告书》（以下简称“《报告书》”）进行了审查，并由审查小组出具审查意见。建议在相关规划草案审批时，将《报告书》结论及审查意见作为决策的重要依据，从源头预防环境污染和生态破坏，避

免规划实施及园区建设对环境造成不良影响，促进经济、社会和环境全面协调可持续发展。

附：北方（定州）再生资源产业基地总体规划环境影响评价报告书审查意见





190312342279
有效期至2025年07月16日止

环境质量现状检测报告

宏磐(2021)第 WT0255 号

河北安

项目名称： 新乐市昆正塑料制品厂环境空气检测

委托单位： 新乐市昆正塑料制品厂

河北宏磐环境科技有限公司

2021年04月22日



声 明

1、本检测报告必须有骑缝章，封面加盖本公司检验检测专用章/检验检测机构公章、计量认证专用章，必需有审核人、授权签字人的签字，否则视为无效检测报告；

2、报告发生任何涂改后均无效；

3、报告签发后，由本公司留存一份归档；

4、本报告仅对本次检测结果负责；

5、对检测报告有任何异议的，应于收到报告之日起十五日内提出，逾期视为认可检测结果；

6、由委托单位自行采样送检的样品，只对送检样品负责，不对样品来源负责；

7、本报告未经本公司书面批准，不得复制（全文复制除外）检验检测报告，且报告复印件未加盖“河北宏磐环境科技有限公司检验检测专用章”，本公司不承担法律责任。



检测单位：河北宏磐环境科技有限公司

采样人员：郑云龙 靳晓旭

分析人员：刘晨钊 石琳琪 张瑞 田林伟

报告编制：  日期：2021 年 4 月 22 日

审 核：  日期：2021 年 4 月 22 日

签 发：  日期：2021 年 4 月 22 日



本单位通讯资料

电 话：0311-83891398

传 真：0311-83891398

邮 编：050200

地 址：河北省石家庄市鹿泉区寺家庄镇天宁路 9 号

一、概况

委托单位	新乐市昆正塑料制品厂	联系人	刘利京
受检单位	新乐市昆正塑料制品厂	联系方式	13653118726
受检单位地址	石家庄市新乐市杜固镇小吴村	检测类别	数据检测
采样日期	2021.04.17~2021.04.19	分析日期	2021.04.18~2021.04.20

二、检测列表及样品信息

检测点位名称	检测项目	检测频次	样品描述
小吴村O1#	氯化氢	检测 3 天, 每天 2:00、8:00、14:00、20:00 各一次	吸收液密封完好无损
	非甲烷总烃		气袋密封完好无损
	氯化氢	检测 3 天, 每天不少于 20 个小时	吸收液密封完好无损

三、检测项目及分析方法

检测项目	分析方法及国标代号	仪器名称及编号	检出限
氯化氢	《环境空气和废气 氯化氢的测定 离子色谱法》 HJ 549-2016	大气/TSP 氟化物采样器/拓威 TW-2200F/X054、X055 离子色谱仪 PIC-10/F032	0.02mg/m ³
非甲烷总烃	《环境空气 总烃、甲烷和非甲烷总烃的测定 直接进样-气相色谱法》 HJ 604-2017	气相色谱仪/GC9790/F002	0.07mg/m ³ (以碳计)

四、检测结果

(1) 环境空气检测结果

检测日期	检测项目	检测点位	检测频次及结果			
			2:00	8:00	14:00	20:00
2021.04.17	氯化氢 (mg/m ³)	小吴村O1#	ND	ND	ND	ND
	非甲烷总烃 (mg/m ³)		0.63	0.59	0.57	0.64
2021.04.18	氯化氢 (mg/m ³)	小吴村O1#	ND	ND	ND	ND
	非甲烷总烃 (mg/m ³)		0.48	0.43	0.50	0.45
2021.04.19	氯化氢 (mg/m ³)	小吴村O1#	ND	ND	ND	ND
	非甲烷总烃 (mg/m ³)		0.58	0.52	0.56	0.54
备注	ND 表示未检出					

续 (1) 环境空气检测结果

检测日期	检测项目	检测点位	检测频次及结果
			日均值
2021.04.17	氯化氢 (mg/m ³)	小吴村O1#	ND
2021.04.18	氯化氢 (mg/m ³)	小吴村O1#	ND
2021.04.19	氯化氢 (mg/m ³)	小吴村O1#	ND
备注	ND 表示未检出		

五、检测质量控制情况

(一) 废气检测

废气检测仪器均符合国家有关标准或技术要求，检测前对使用的仪器均进行流量校准，按规定对废气测试仪进行现场检漏，检测过程严格按照《环境空气质量手工监测技术规范》HJ 194-2017 等进行。

(二) 检测方法及数据

检测分析方法采用国家颁布标准（或推荐）分析方法且现行有效，质量控制措施严格按照分析方法，检测人员经考核并持有上岗证书，所有检测仪器经检定合格并在有效期内。检测数据严格实行三级审核制度。

表5-1检测人员信息表

姓名	上岗岗位	上岗证号
张瑞	检测员	HBHPSG/032
田林伟	检测员	HBHPSG/041
石琳琪	检测员	HBHPSG/013
刘晨凯	检测员	HBHPSG/009
郑云龙	采样员	HBHPSG/042
靳晓旭	采样员	HBHPSG/043

-----本报告结束-----



210812340079
有效期至2027年07月28日止

检 测 报 告

河北中天检字（2022）第（C04091）号



中天环保
ZHONGTIAN HUANBAO



项目名称：新乐市靖凡塑料制品厂环境质量现状检测

委托单位：新乐市靖凡塑料制品厂

河北中天环保技术有限公司

二〇二二年四月二十五日

检验检测专用章



说 明

- 1、本报告仅对本次检测结果负责；由委托单位自行采样送检样品，只对送检样品负责，不对样品来源负责。
- 2、如对本报告有异议，应于收到本报告起十五天内向本公司提出，逾期视为认可检测报告。
- 3、未经本公司书面同意，不得复制或部分复制本报告。
- 4、本报告未经同意不得用于广告宣传。
- 5、本报告换页、漏页、涂改无效。
- 6、本报告无编制人、审核人、签发人签字无效。
- 7、本报告无本单位检验检测专用章、骑缝章和  章无效。

河北中天环保技术有限公司

联系人：杨朋松

联系电话：0311—88577999

邮 编：050066

地 址：河北省石家庄市新华区中华北大街 343 号-1

项目名称：新乐市靖凡塑料制品厂环境质量现状检测

检测单位：河北中天环保技术有限公司

参加人员：刘星华、刘世龙、郭翔婷、常丽帅

报告编写：刘星华

日期：2022.04.25

报告审核：李哲齐

日期：2022.04.25

报告签发：杨刚松

日期：2022.04.25



中天环保
ZHONGTIAN HUANBAO



1. 概况

受新乐市靖凡塑料制品厂委托,河北中天环保技术有限公司于2022年04月11日~13日对新乐市靖凡塑料制品厂进行了环境质量现状监测,其基本检测信息见下表。

表 1-1 委托信息概况

委托方	新乐市靖凡塑料制品厂	联系人/电话	刘晓刚/18332261835
受检方	新乐市靖凡塑料制品厂	联系人/电话	刘晓刚/18332261835
检测类别	环境质量现状检测	检测日期	2022.04.11~2022.04.13
受检方地址	河北省石家庄市新乐市杜固镇北贾庄村村口与358县道交叉口北行100米路西		

2. 采样及样品信息

表 2-1 采样及样品信息

样品名称	检测项目	采样日期	采样点位	采样频次	样品状态
环境空气	颗粒物(TSP)	2022.04.11~ 2022.04.13	南贾庄村	每日1次, 检测3天	玻璃纤维滤膜

3. 检验检测分析方法及信息

表 3-1 检验检测分析方法及信息

检测类别	检测项目	分析方法	仪器设备	检出限	分析日期
环境空气	颗粒物	《环境空气 总悬浮颗粒物的测定 重量法》 GB/T 15432-1995 及其修改单	TW-2200D 大气/TSP 综合采样器/HBZT-282 FA2204N 电子分析天平/HBZT-012 HES-080 恒温恒湿箱/HBZT-015	0.001mg/m ³	2022.04.14~ 2022.04.15

4. 检测结果

4.1. 环境空气检测结果

表 4-1 颗粒物（TSP）24 小时平均浓度监测结果 单位： $\mu\text{g}/\text{m}^3$

监测日期	监测时间	监测点位及结果
		南贾庄村
2022.04.11	00:00~24:00	160
2022.04.12	00:00~24:00	106
2022.04.13	00:00~24:00	100

5. 质量保证措施

（1）检测分析方法采用国家颁布标准（或推荐）分析方法，采样和检测人员经考核并持有上岗证书，所有仪器经计量部门检定/校准并在有效期内。

（2）采样、监测方法按《环境空气质量手工监测技术规范》（HJ194-2017）及其修改单、《环境空气质量标准》（GB3095-2012）及其修改单、《空气和废气监测分析方法》等执行。

（3）实验室分析均实施质控措施，检测数据严格实行三级审核制度。

本页以下空白

附图 1：检测点位平面布置示意图

本项目



○1
南贾庄村
E: 114.896186937
N: 38.400604575

备注：○为环境空气检测点位。

备注：气象条件：2022年04月10日~11日，晴，西北风，风速1.4~1.5m/s；

2022年04月11日~12日，晴，西北风，风速1.9~2.3m/s；

2022年04月12日~13日，晴，西北风，风速1.6~1.9m/s。

报告结束

中天环保
ZHONGTIAN HUANBAO



委托书

沧州卜达环保科技有限公司：

根据《中华人民共和国环境影响评价法》和《建设项目环境保护管理条例》等有关环保法规的规定，我单位须进行环境影响评价，兹委托贵单位开展河北盛烨体育用品有限公司新建年产 1000 吨塑胶跑道胶粘剂、500 吨环保水性涂料项目工作。望贵单位接受委托后尽快开展工作。

委托单位：河北盛烨体育用品有限公司（盖章）

委托时间：2023 年 5 月 18 日

